



Kompleksowy Raport o Długach

nr 5

28.08.2009 r.



Spis treści

1. Wstęp.....	4	12. Portfel należności polskich przedsiębiorstw.....	74
2. Zaległe długi Polaków.....	6	12.1 Indeks Należności Przedsiębiorstw.....	75
3. Dłużnicy w Krajowym Rejestrze Długów.....	8	12.2 Sytuacja finansowa firmy.....	77
4. Niespłacone długi wobec banków.....	17	12.3 Prognoza sytuacji finansowej firmy.....	83
5. Podatki.....	37	12.4 Problem z wyegzekwowaniem należności.....	88
6. Zobowiązania wobec gmin.....	41	12.5 Prognoza występowania problemu z wyegzekwowaniem należności.....	93
7. Mandaty.....	44	12.6 Odsetek należności przeterminowanych w portfelu należności przedsiębiorstwa.....	98
8. Czynsze.....	50	12.7 Struktura przeterminowanych należności firm.....	104
9. Prąd i gaz.....	55		
10. Telefony.....	60		
11. Dłużnicy alimentacyjni.....	69		



Spis treści

12.8	Zaległe należności barierą dla działalności firmy.....	109
12.9	Skutki problemów z zaległymi należnościami.....	115
13.	Znajomość i skuteczność Krajowego Rejestru Długów.....	116





Mija rok od publikacji przez Krajowy Rejestr Długów pierwszej edycji Kompleksowego Raportu o Długach (KRoD). Przez ten czas **nieuregulowane w terminie zobowiązania konsumentów i przedsiębiorców z całej Polski** wzrosły o 20 mld zł (prawie 34%) i **wynoszą obecnie 79,24 mld zł. W ciągu kwartału**, jaki minął od poprzedniego wydania KRoD, **przyrost zaległych długów wyniósł niemal 9 mld zł** – najwięcej od początku publikacji opracowania.

Piąta edycja Kompleksowego Raportu o Długach jak zawsze prezentuje informacje o poziomie zadłużenia Polaków. Powstała we współpracy i przy wykorzystaniu informacji gromadzonych przez Narodowy Bank Polski, Ministerstwo Finansów, Ministerstwo Spraw Wewnętrznych i Administracji oraz danych pochodzących z Krajowego Rejestru Długów. **Kompleksowy Raport o Długach wraz z zawartymi w nim informacjami udostępniamy do dowolnego wykorzystania, prosząc jednak o każdorazowe podanie źródła jego pochodzenia, czyli Krajowego Rejestru Długów.**

W raporcie uwzględniono te rodzaje zobowiązań zarówno konsumentów, jak i przedsiębiorców, w których mamy największe zaległości: zobowiązania wobec banków, podatki, zobowiązania wobec gmin (podatki i opłaty lokalne oraz płatności z tytułu dostawy towarów i usług), czynsze oraz mandaty, a także dane dotyczące dłużników alimentacyjnych, które trafiają do KRD za pośrednictwem gmin.

Na zakończenie KRoD prezentujemy pogłębione wyniki 3. edycji „Portfela należności polskich przedsiębiorstw” – wspólnego projektu badawczego Krajowego Rejestru Długów i Konferencji Przedsiębiorstw Finansowych w Polsce, **którego celem jest cokuwartalna analiza problemu przeterminowanych należności polskich firm oraz opinii przedsiębiorców na temat obecnej i przyszłej sytuacji finansowej ich firm.** ➡

W lipcu 2009 r. odnotowano kolejny rekord liczby dłużników notowanych w KRD – blisko 837 tys., a więc o prawie ¼ więcej niż w I edycji KRoD sprzed roku. Jednocześnie drugi miesiąc z rzędu w bazie KRD konsumenci (52,6%) przeważają nad przedsiębiorcami (47,4%). ➡



Aż 57% zaległych długów Polaków stanowią zagrożone należności banków, które wynoszą już 45,5 mld zł. Choć dynamika wzrostu tej kwoty nieco się zmniejszyła (16% vs 24% w poprzedniej edycji KRoD), przyrost nadal jest znaczący, bo o ponad 6,3 mld zł. **Najbardziej niepokojące dane dotyczą firm, zarówno państwowych (wzrost o 50% ➡), jak i prywatnych (20% więcej niż przed kwartałem ➡).** Wolniej rośnie kwota zagrożonych kredytów mieszkaniowych osób prywatnych.

Wśród zadłużonych konsumentów zwiększył się odsetek i tak dominujących mężczyzn, którzy stanowią aż 70% dłużników (w poprzednim KRoD – 67%). W przypadku obu płci najczęściej nie spłacają swoich zobowiązań osoby w wieku 26-35 lat (32% dłużników notowanych w KRD). **Długi 93% dłużników-konsumentów nie przekraczają kwoty 10000 zł. Wciąż obserwowana jest tendencja do zaciągania, a następnie niespłacania przez najmłodszych dłużników coraz poważniejszych zobowiązań.** 19-latek z Lubuskiego winien jest firmie pożyczkowej 4607 zł, a jego rówieśnik z Opolszczyzny – 3366 zł.

Najwięcej dłużników-konsumentów mieszka w woj. śląskim, mazowieckim i dolnośląskim ➡, a najliczniejsze grono niesolidnych firm ma swoje siedziby na Mazowszu, Śląsku i w Wielkopolsce ➡.

Jedyną kategorią zadłużenia, w której panuje pełne równouprawnienie płci, są zaległości z tytułu opłat czynszowych – na 50 mężczyzn przypada 50 kobiet. Z kolei z miażdżącą przewagą mężczyzn mamy do czynienia w przypadku mandatów za jazdę bez biletu (82%) i dłużników alimentacyjnych (aż 96%!).



Zaległe długi Polaków wynoszą:

79 238 182 091 zł

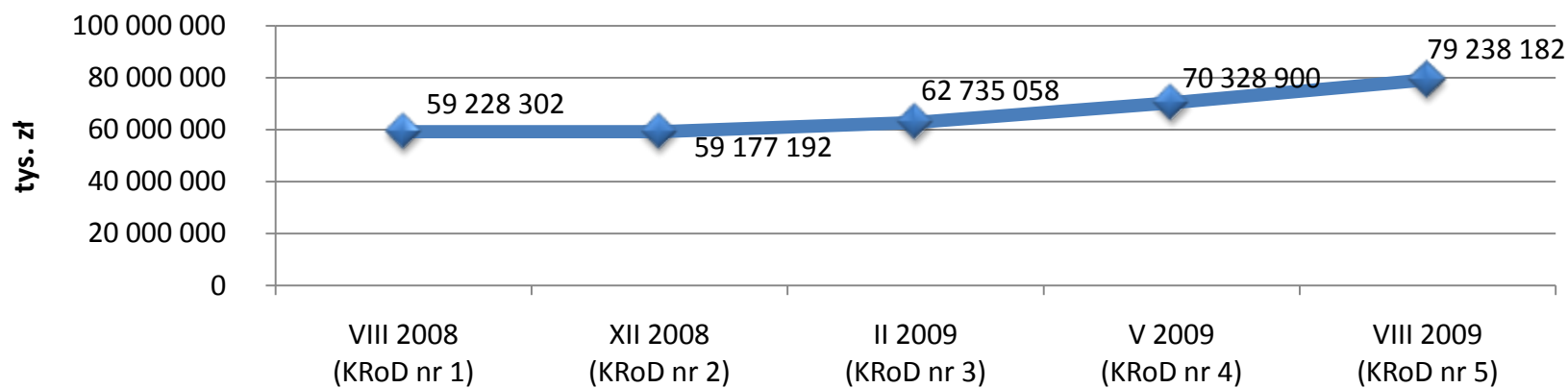



Zaległe długi Polaków

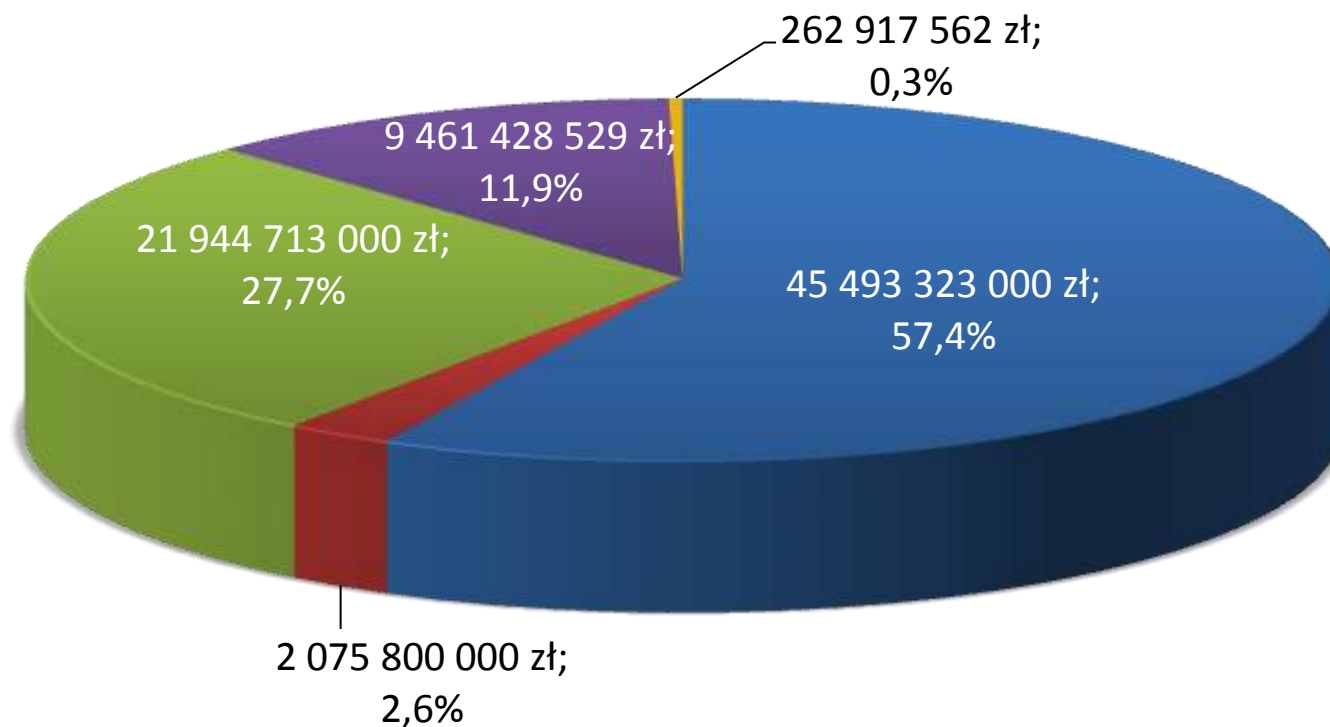

- zagrożone należności banków
- czynsze lokatorskie
- niezapłacone podatki i cła
- należności wymagalne jednostek samorządu terytorialnego
- mandaty



Dłużnicy w Krajowym Rejestrze Długów (1)

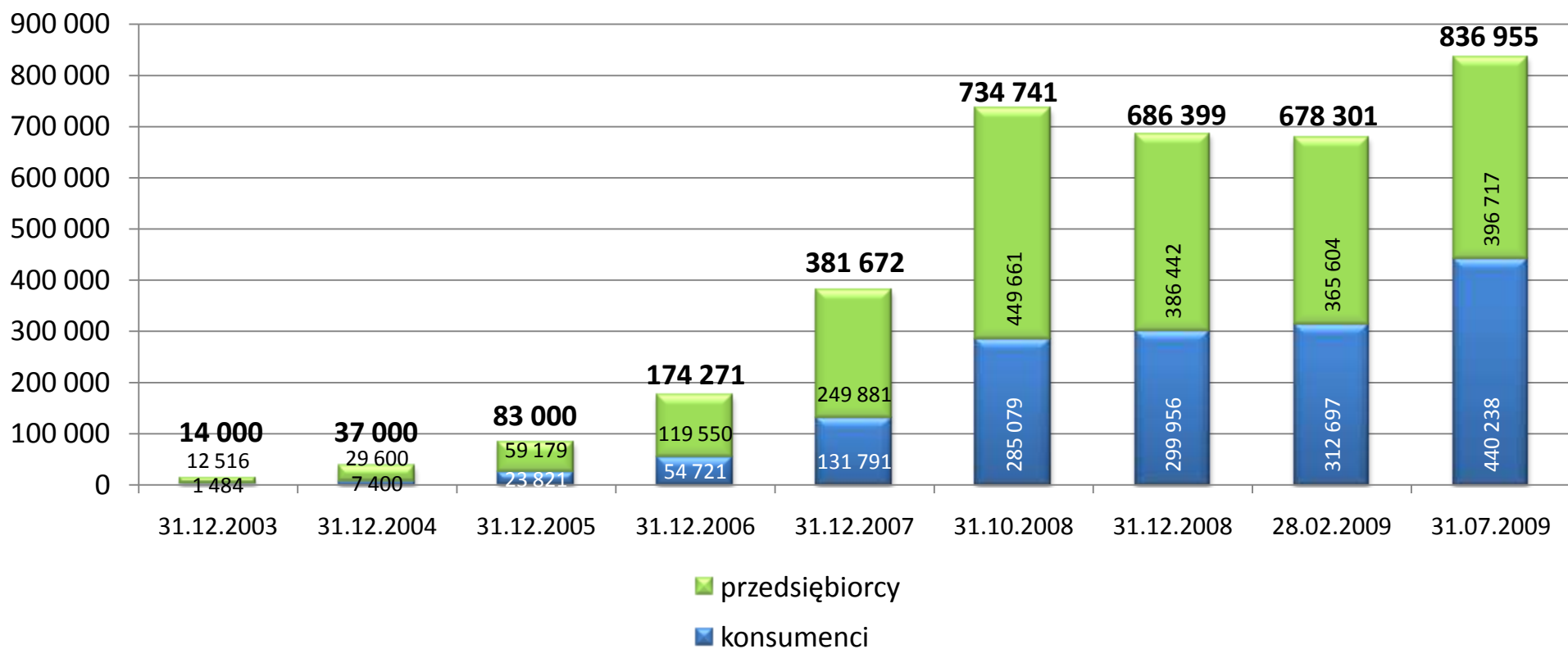



Dłużnicy w Krajowym Rejestrze Długów (2)

konsumenci, płeć – cała Polska

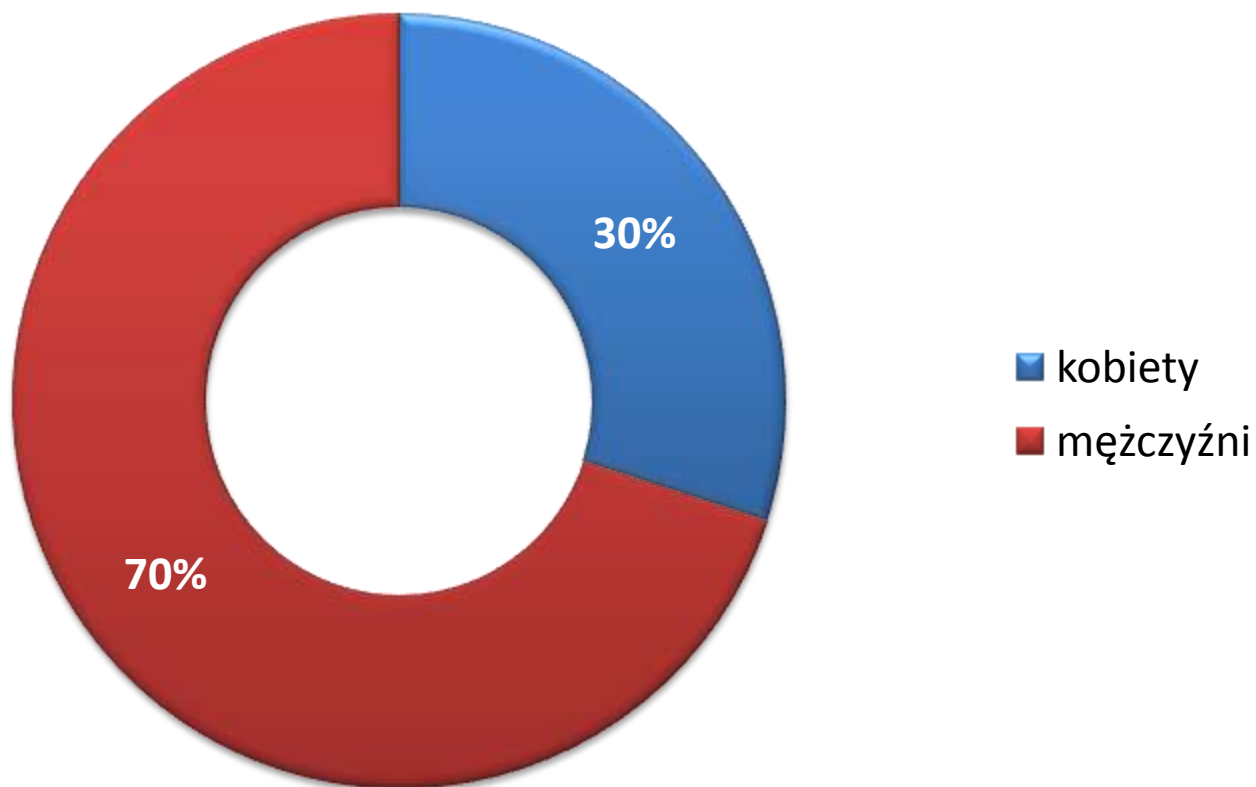



Dłużnicy w Krajowym Rejestrze Długów (3)

konsumenci, wiek, odsetek w obrębie danej płci – cała Polska

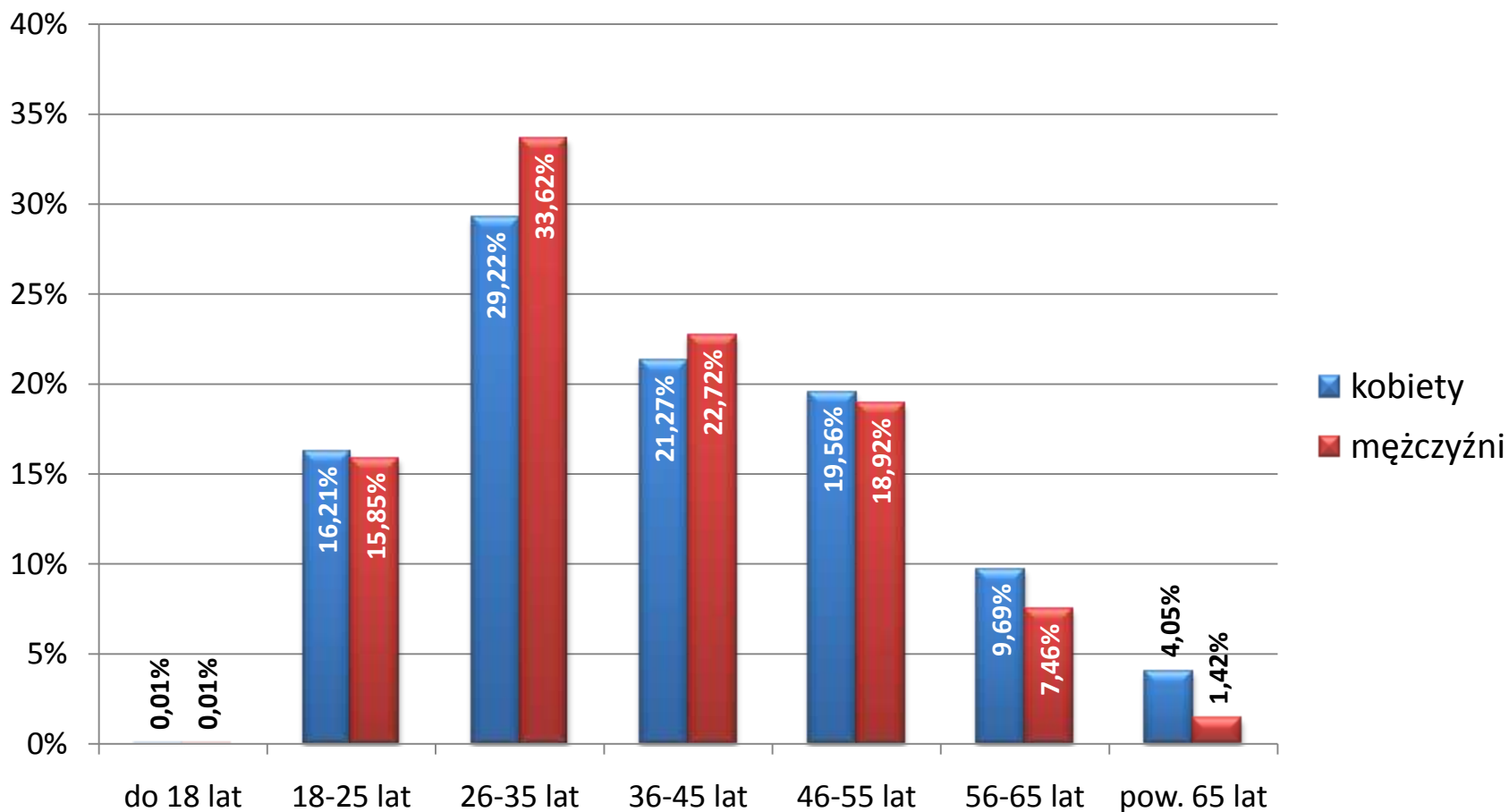



Dłużnicy w Krajowym Rejestrze Długów (4)

procentowy rozkład liczby i płci dłużników-konsumentów – województwa

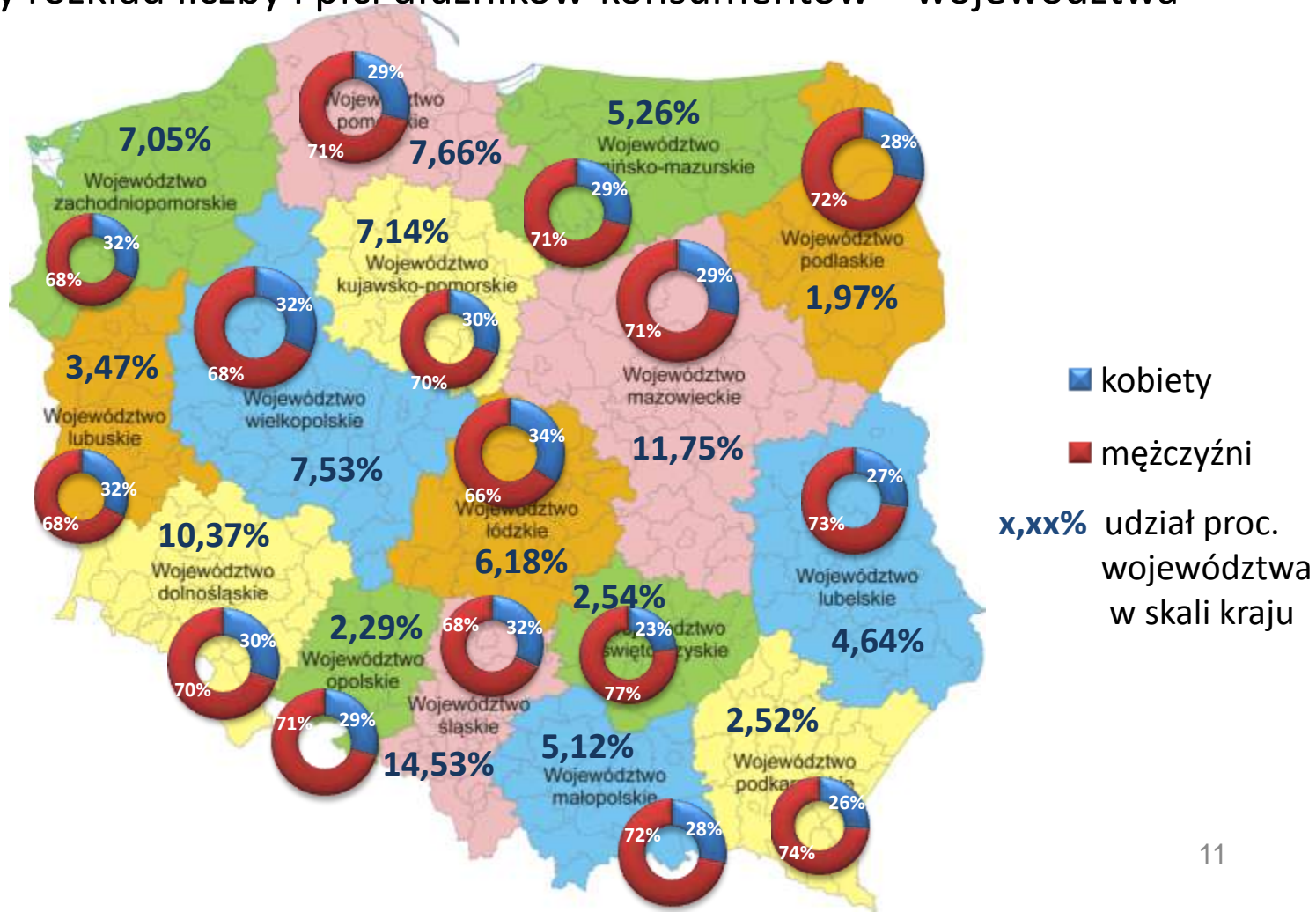



Dłużnicy w Krajowym Rejestrze Długów (5) procentowy rozkład dłużników-przedsiębiorców – województwa

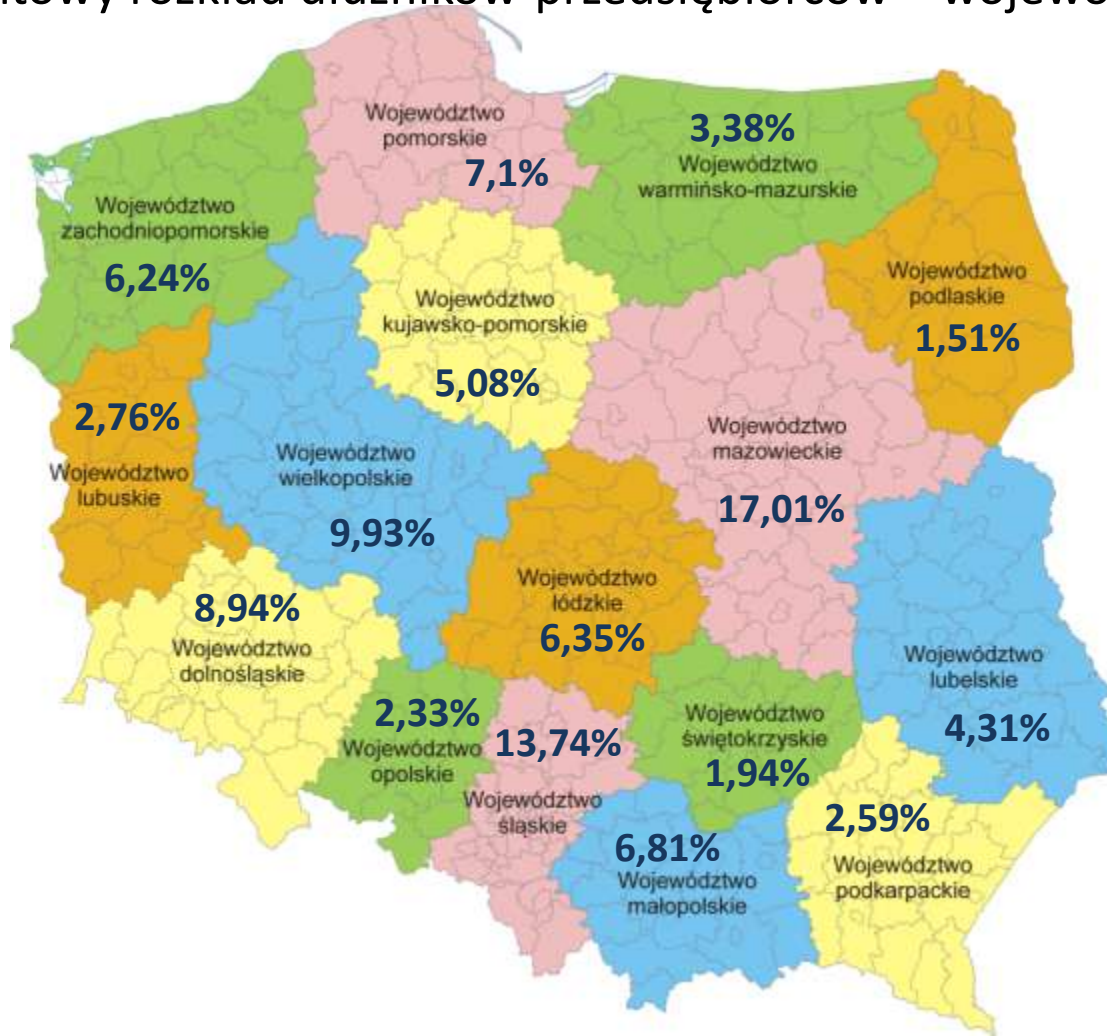

x,xx% udział proc.
województwa
w skali kraju



Jakie długi trafiają do Krajowego Rejestru Długów?



- Przeterninowane o co najmniej **60 dni**



- O wartości **co najmniej:**
200 zł (konsumenci)
500 zł (przedsiębiorcy),
łącznie z odsetkami



Z Krajowego Rejestru Długów korzystają:





Najmłodszy dłużnicy-konsumenci poszczególne województwa

województwo	wiek	kwota w zł	wierzyciel
dolnośląskie	18	633,97	telefonía komórkowa
kujawsko-pomorskie	18	1389,31	telefonía komórkowa
lubelskie	15	380,00	komunikacja miejska
lubuskie	19	4607,00	firma pożyczkowa
łódzkie	19	264,00	telewizja satelitarna
małopolskie	17	325,00	komunikacja miejska
mazowieckie	19	1680,90	firma pożyczkowa
opolskie	19	3366,00	firma pożyczkowa

województwo	wiek	kwota w zł	wierzyciel
podkarpackie	18	596,00	komunikacja miejska
podlaskie	19	1309,72	firma pożyczkowa
pomorskie	19	1798,99	firma pożyczkowa
śląskie	16	406,00	komunikacja miejska
świętokrzyskie	19	1075,44	telefonía komórkowa
warmińsko-mazurskie	18	1071,00	telewizja satelitarna
wielkopolskie	15	786,00	komunikacja miejska
zachodniopom.	18	351,00	kolej



Najstarsi dłużnicy-konsumenci poszczególne województwa

województwo	wiek	kwota w zł	wierzyciel
dolnośląskie	98	1193,00	dostawca internetu
kujawsko-pomorskie	93	379,00	telewizja satelitarna
lubelskie	93	1201,00	koncern energetyczny
lubuskie	91	650,00	telewizja satelitarna
łódzkie	95	1041,55	bank
małopolskie	96	1022,52	telefonía komórkowa
mazowieckie	97	390,00	telewizja satelitarna
opolskie	96	573,00	zakład gospodarki komunalnej

województwo	wiek	kwota w zł	wierzyciel
podkarpackie	89	499,37	bank
podlaskie	93	374,00	telewizja satelitarna
pomorskie	97	401,00	telewizja satelitarna
śląskie	95	1754,10	bank
świętokrzyskie	96	218,00	telewizja satelitarna
warmińsko-mazurskie	99	1587,94	telefonía komórkowa
wielkopolskie	95	476,00	telewizja satelitarna
zachodniopomorskie	96	301,00	telewizja satelitarna



Niespłacone długi wobec banków (1)

Kwota należności zagrożonych polskich banków wzrosła w II kw. 2009 r. niemal o 16,3%. Choć procentowo wzrost jest znacznie niższy niż w I kw. 2009 r., oznacza jednak zwiększenie się kwoty „złych” długów banków o prawie 6 mld zł – z 39,1 do 45,5 mld zł.

W poprzednim kwartale rekordowy wzrost zaobserwowano w przypadku przedsiębiorstw i spółek prywatnych oraz spółdzielni. Tym razem, po dłuższym okresie stabilizacji, a nawet spadków, **aż o 50% wzrosły zagrożone należności banków od przedsiębiorstw i spółek państwowych.** Osiągnęły one poziom ponad **2 mld zł** ➡ (ostatni raz notowany w 2005 r.), z czego 1,6 mld zł stanowią zagrożone kredyty i pożyczki (bez odsetek) ➡. **Odsetek zagrożonych należności firm państwowych w ogólnej kwocie ich bankowych należności wynosi 12,38% i jest wyższy od wskaźnika dla przedsiębiorstw i spółek prywatnych oraz spółdzielni.**

Kwota zagrożonych kredytów mieszkaniowych osób prywatnych co prawda w II kw. 2009 r. wzrosła, ale znacznie wolniej niż w okresie styczeń-marzec 2009 r. (9,7%:21,1%). Wynosi obecnie 2,54 mld zł ➡. **Optymizmem napawa spadek (pierwszy od roku) o ponad 17% kwoty „źle rokujących” kredytów mieszkaniowych pod obserwacją, a więc z opóźnieniem 1-3 miesięcy** ➡. Stabilizacja, a nawet drobna poprawa w tej kwestii to zapewne po części zasługa uspokojenia sytuacji na rynku walutowym i spadku kursu franka szwajcarskiego. Z drugiej strony, **w obliczu zapowiadanego na przełom roku znacznego wzrostu bezrobocia, w najbliższym czasie należy spodziewać się ponownego pogorszenia spłacalności tych kredytów.**



Niespłacane długi wobec banków (2)

Tymczasem **zagrożone zadłużenie osób prywatnych z tytułu kart kredytowych przekroczyło 1 mld zł (1,05 mld zł) i jest wyższe o ponad 80% niż rok temu** ➡. Jeśli wziąć pod uwagę, że w sumie kredyty zaciągnięte za pomocą kart kredytowych sięgają 13,7 mld zł, oznacza to, że **zagrożone należności z tego tytułu stanowią już 7,66%**, a więc niemal tyle samo, co w przypadku tzw. pozostałych kredytów i pożyczek, tj. głównie gotówkowych, samochodowych i na zakupy ratalne (7,72%). **Rosnąca kwota zaległego zadłużenia na kartach kredytowych niepokoi tym bardziej**, jeśli wziąć pod uwagę rezultaty badania Konferencji Przedsiębiorstw Finansowych i Instytutu Rynku Gospodarczego SGH, z których wynika, że **niemal 30% Polaków posiadających karty kredytowe spłaca co miesiąc jedynie kwotę podstawową wymaganą przez bank. Może to oznaczać, że karta kredytowa stanowi dla nich sposób źródło regularnego kredytu na spłatę chociażby innych kredytów. To bardzo ryzykowne zachowanie.**



Zagrożone należności banków wraz z odsetkami
od gospodarstw domowych, przedsiębiorstw i instytucji niekomercyjnych działających
na rzecz gospodarstw domowych*, czerwiec 2009 r.

wynoszą:

45 493 323 000 zł

** m.in. partie polityczne, związki zawodowe, kościoły i związki wyznaniowe, organizacje humanitarne, towarzystwa, stowarzyszenia, wspólnoty mieszkaniowe*

Źródło: NBP, obliczenia KRD



Zagrożone kredyty i pożyczki według rodzajów kredytobiorców, w tys. zł, bez odsetek

■ VI 2008 ■ IX 2008 ■ XII 2008 ■ III 2009 ■ VI 2009

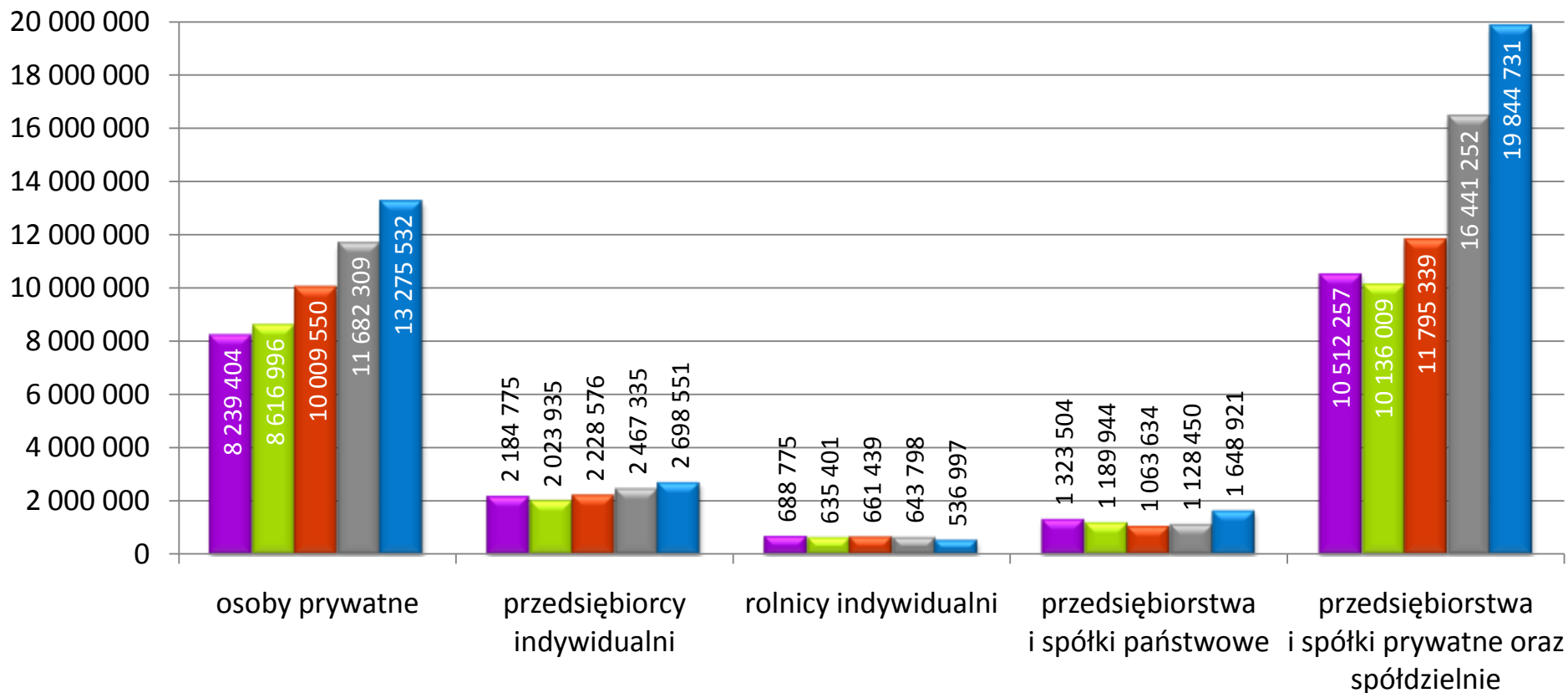



Jak osoby prywatne zadłużają się w bankach? zaciągnięte kredyty osób prywatnych według rodzajów, w tys. zł

■ VI 2008 ■ IX 2008 ■ XII 2008 ■ III 2009 ■ VI 2009

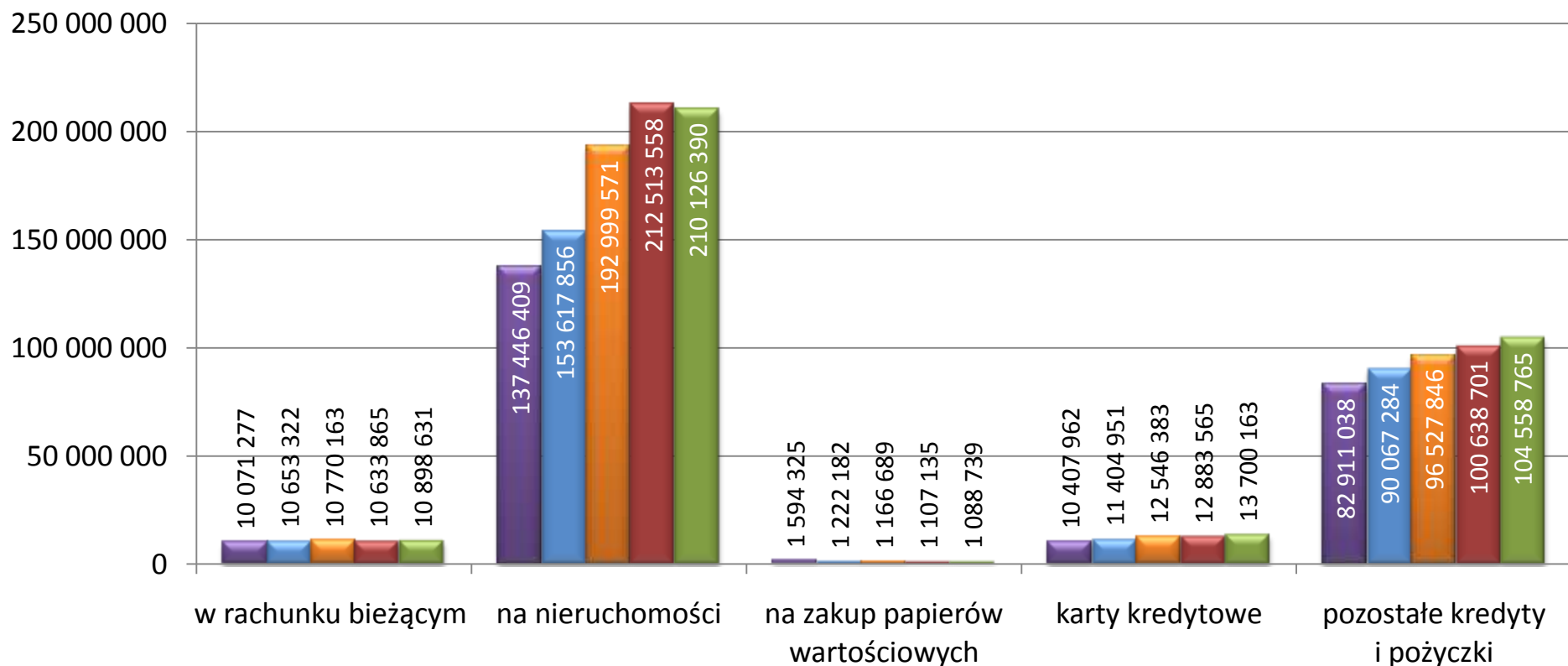



Zagrożone należności banków od osób prywatnych (1)

w tys. zł

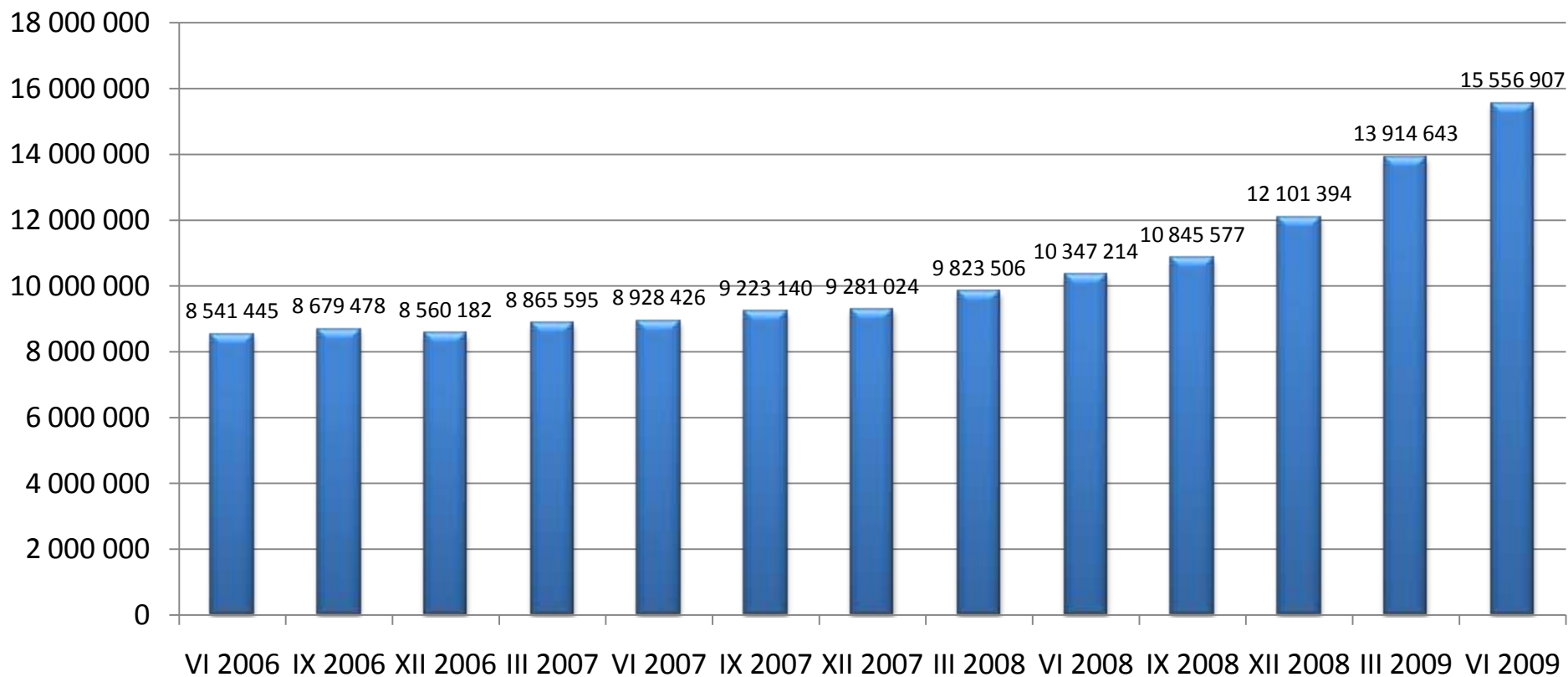



Zagrożone należności banków od osób prywatnych (2)

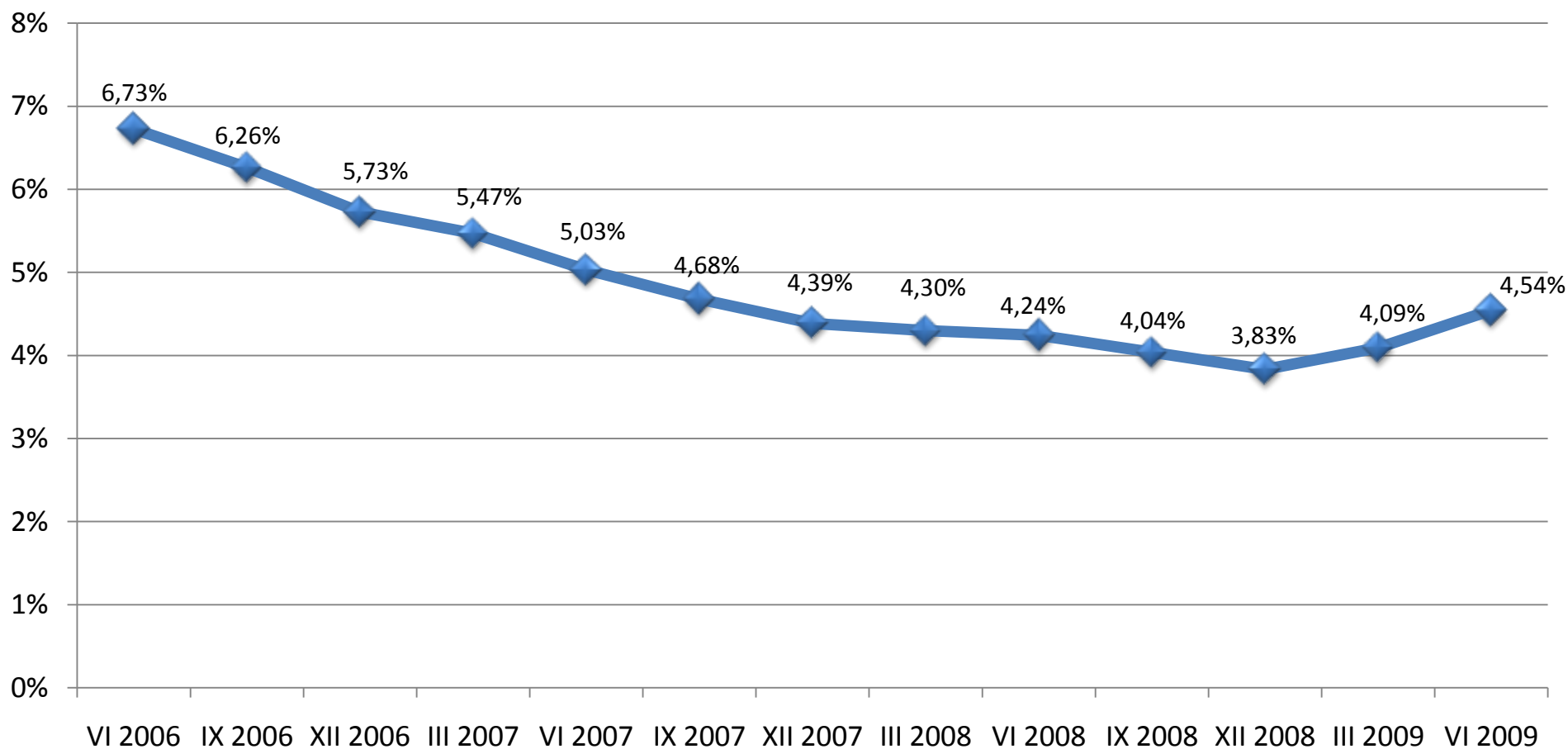



Zagrożone kredyty osób prywatnych według rodzajów, w tys. zł, bez odsetek skapitalizowanych

■ VI 2008 ■ IX 2008 ■ XII 2008 ■ III 2009 ■ VI 2009

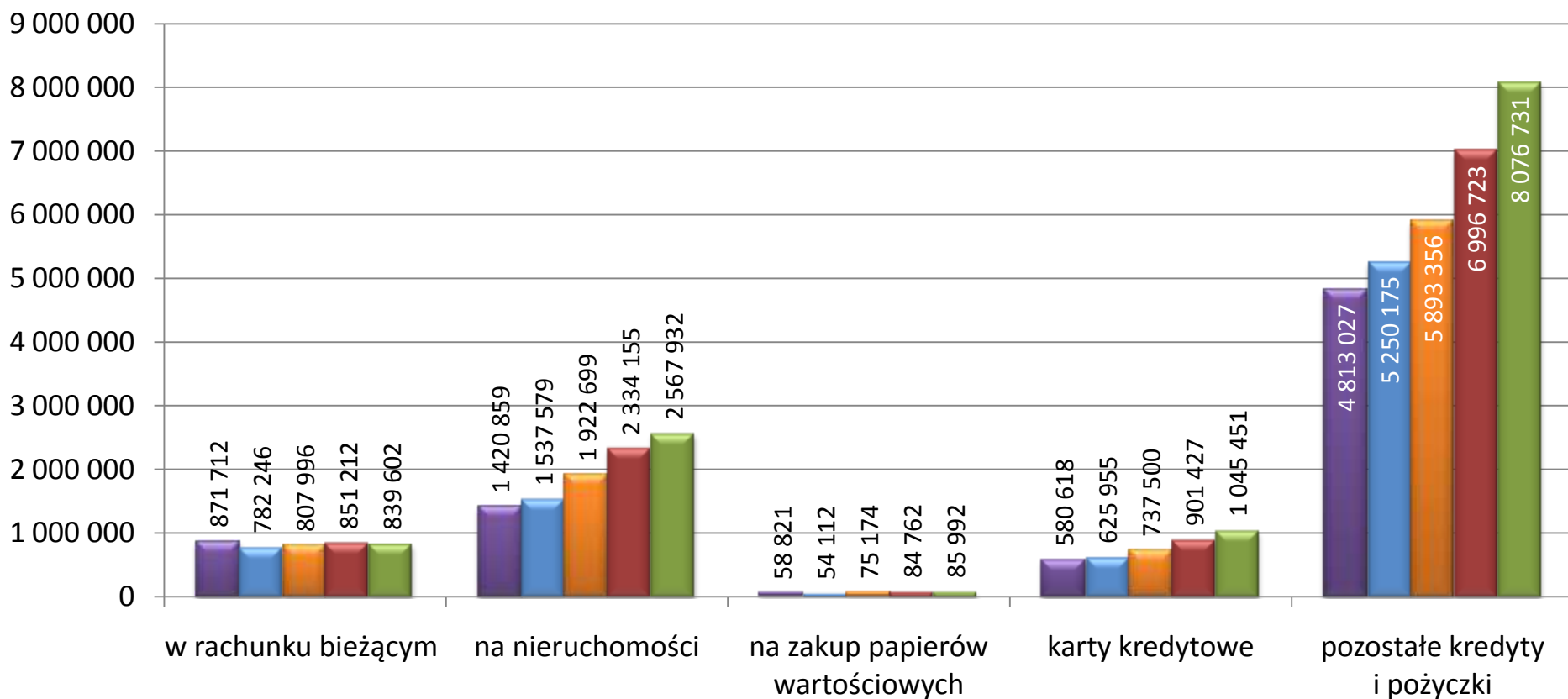



Zagrożone kredyty mieszkaniowe osób prywatnych w tys. zł, bez odsetek skapitalizowanych

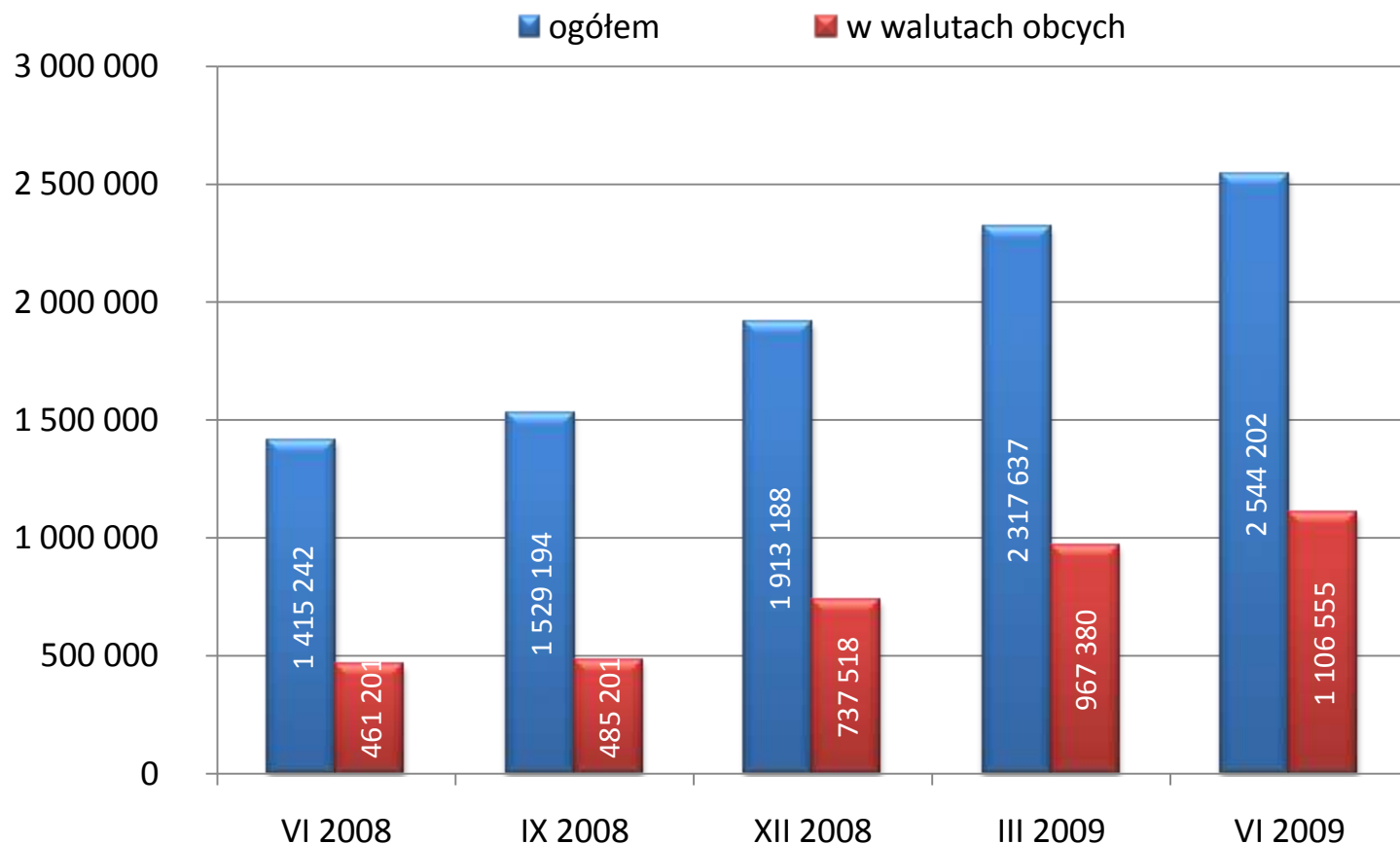



Kredyty mieszkaniowe osób prywatnych z opóźnieniem w spłacie od 1 do 3 miesięcy

w tys. zł, bez odsetek skapitalizowanych

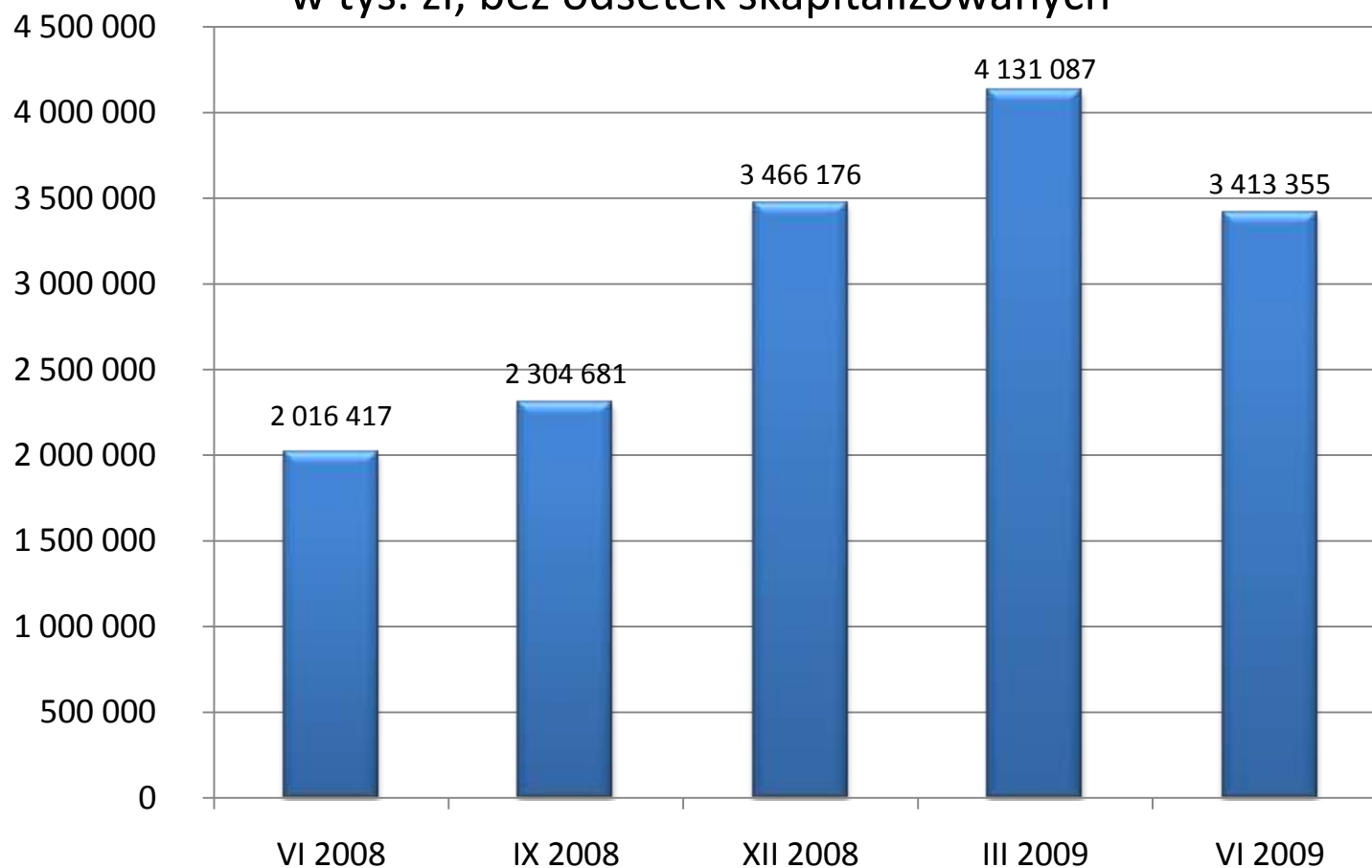



Zagrożone należności banków od przedsiębiorców indywidualnych (1)

w tys. zł

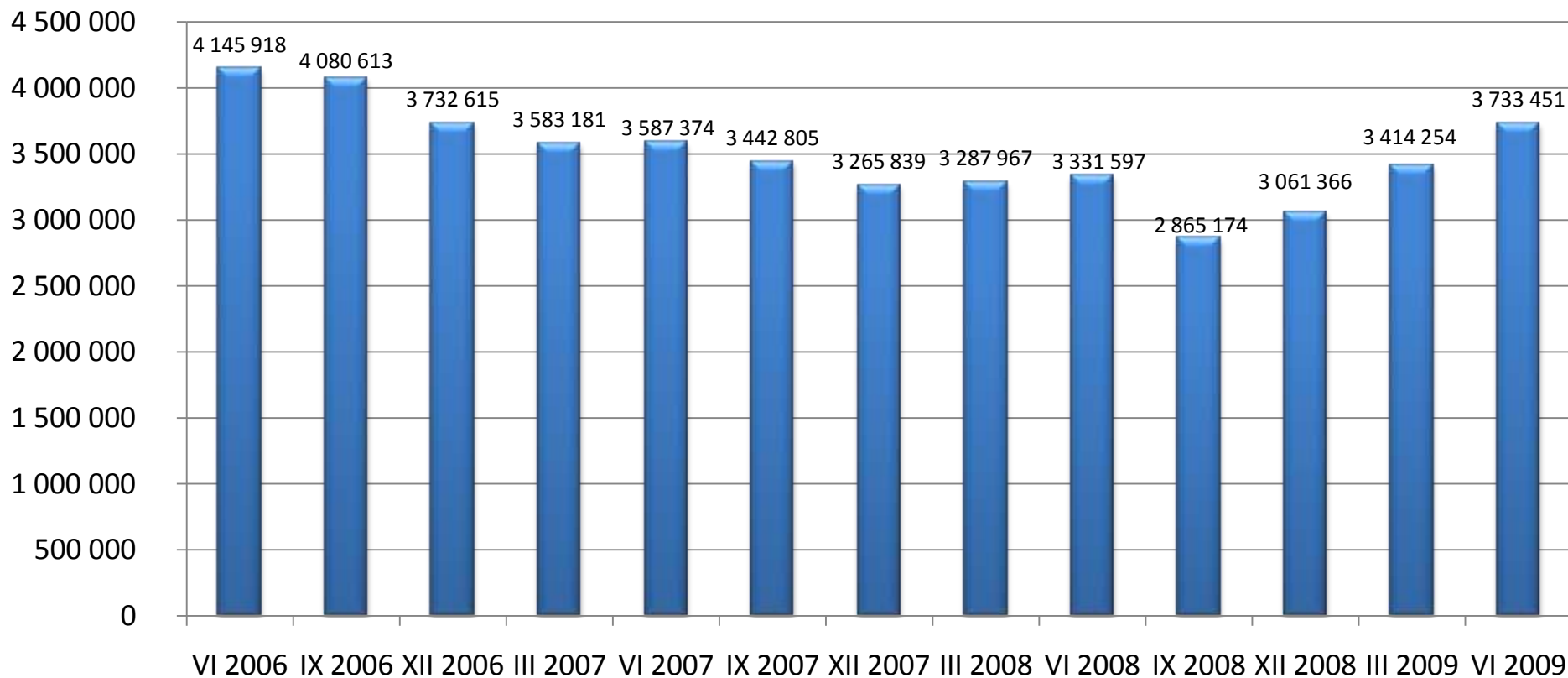



Zagrożone należności banków od przedsiębiorców indywidualnych (2)

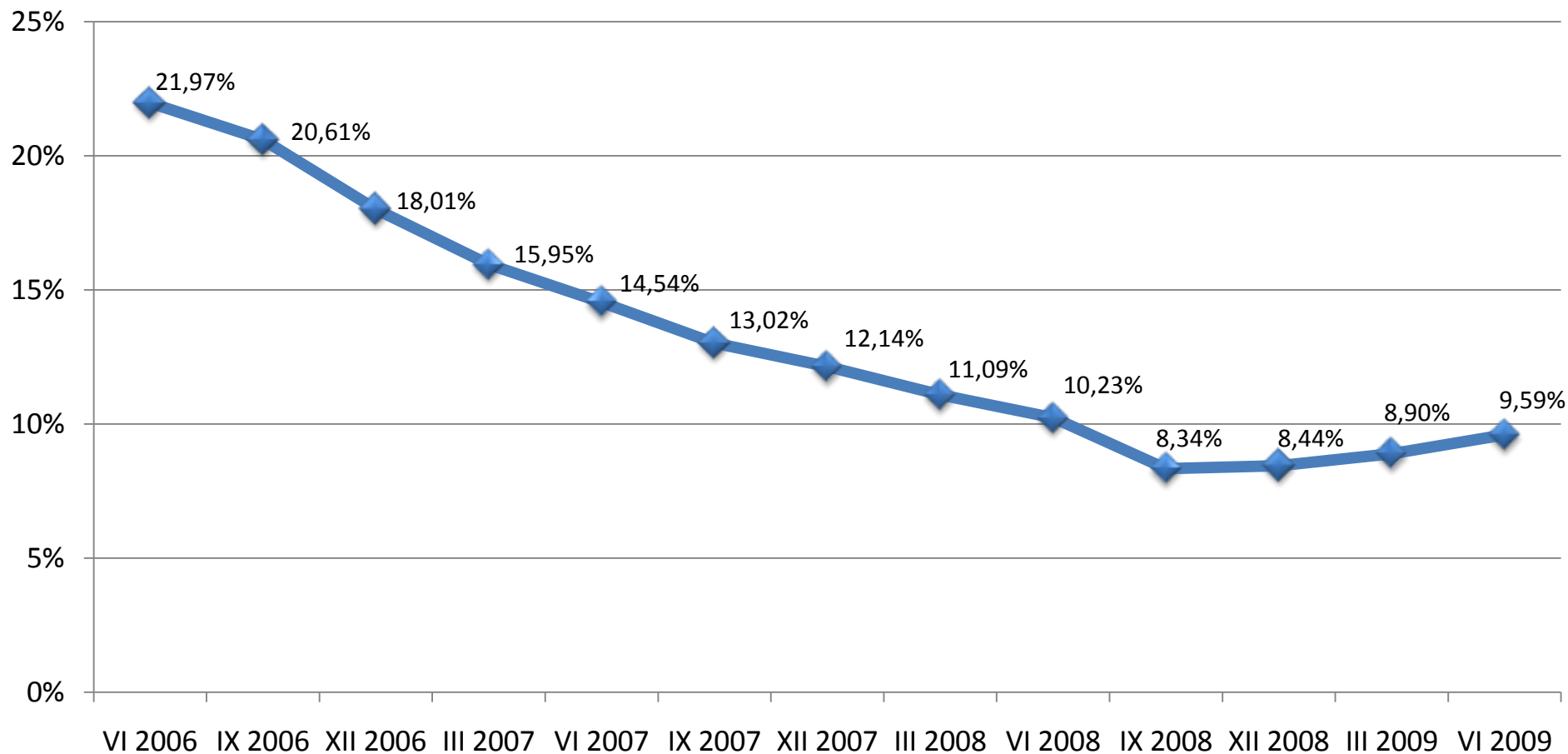



Zagrożone należności banków od rolników indywidualnych (1)

w tys. zł

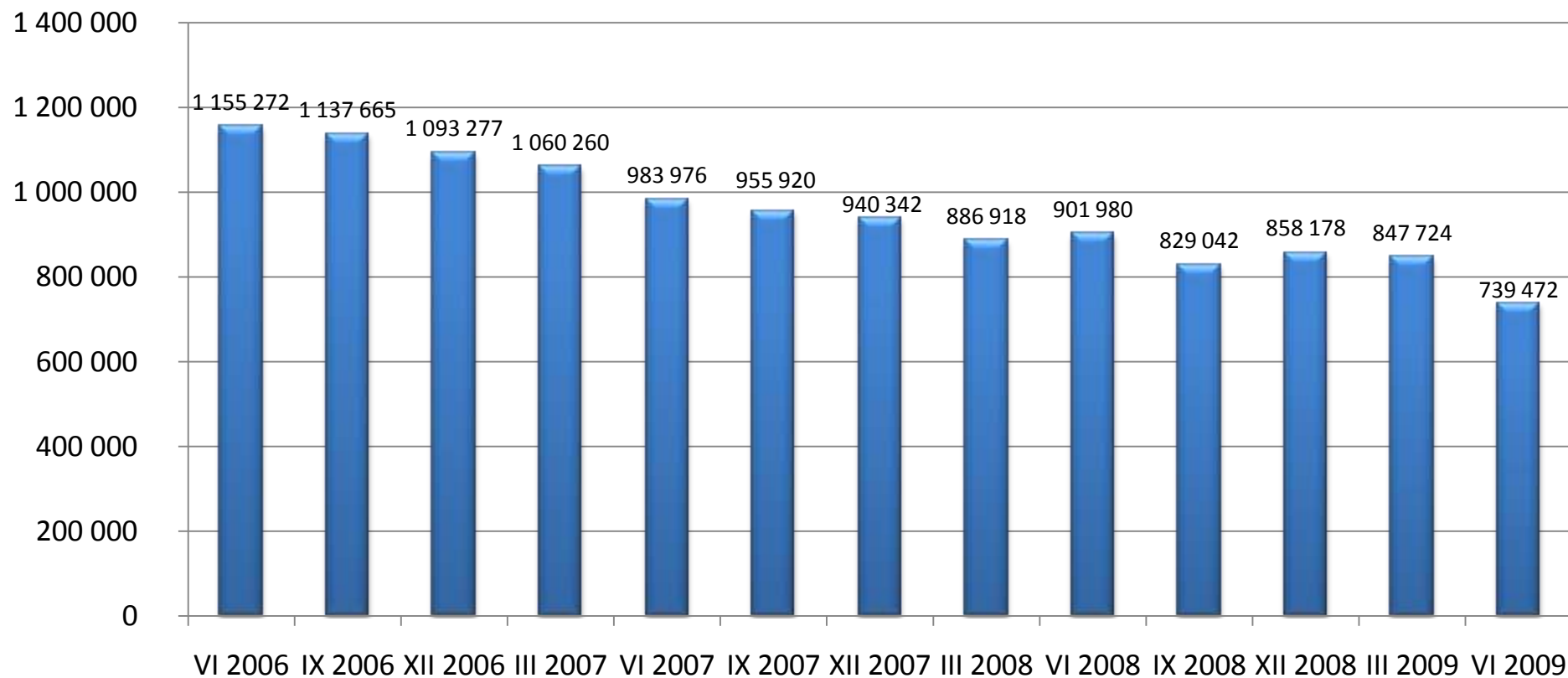



Zagrożone należności banków od rolników indywidualnych (2)

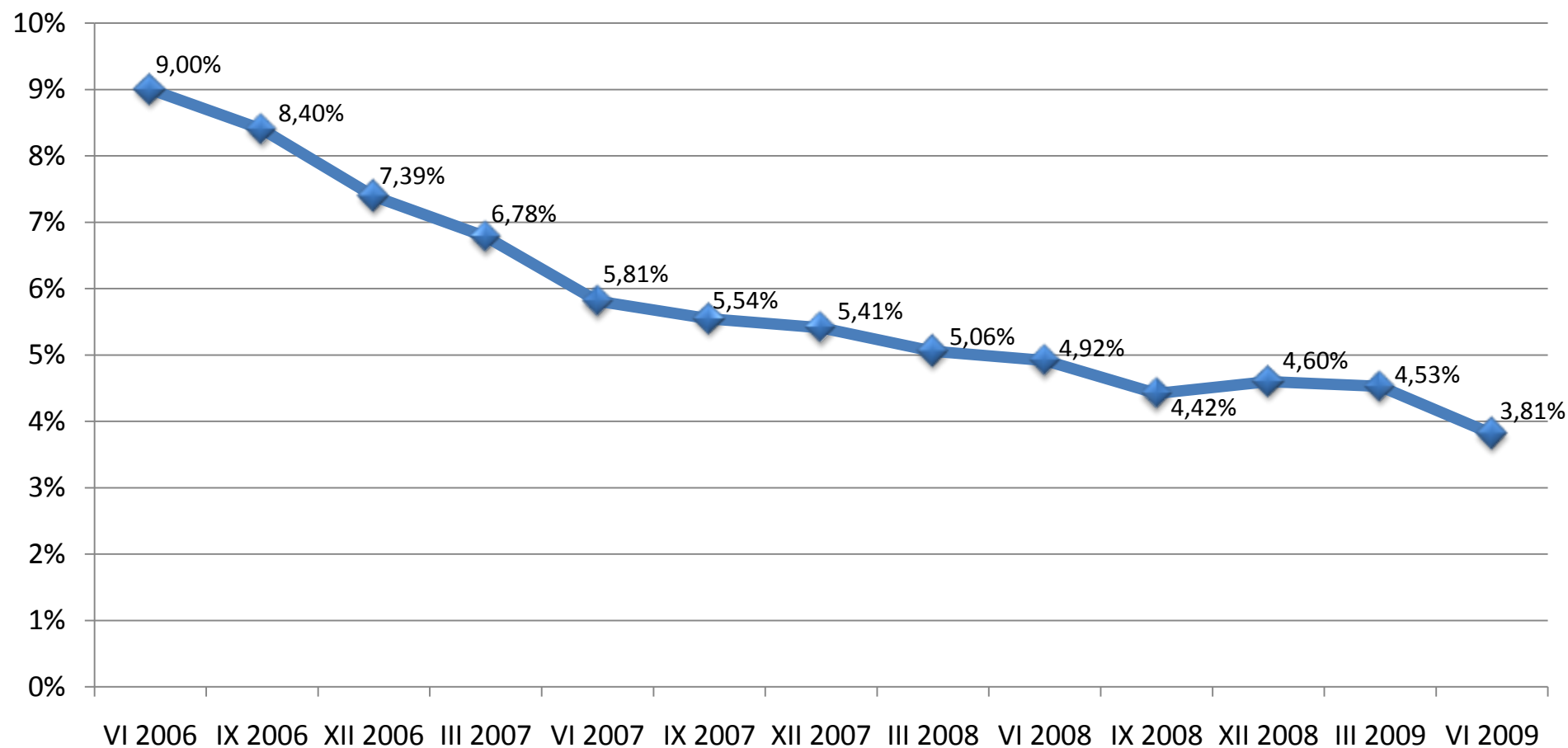



Zagrożone należności banków od przedsiębiorstw i spółek państwowych (1)

w tys. zł

2 500 000
2 000 000
1 500 000
1 000 000
500 000
0

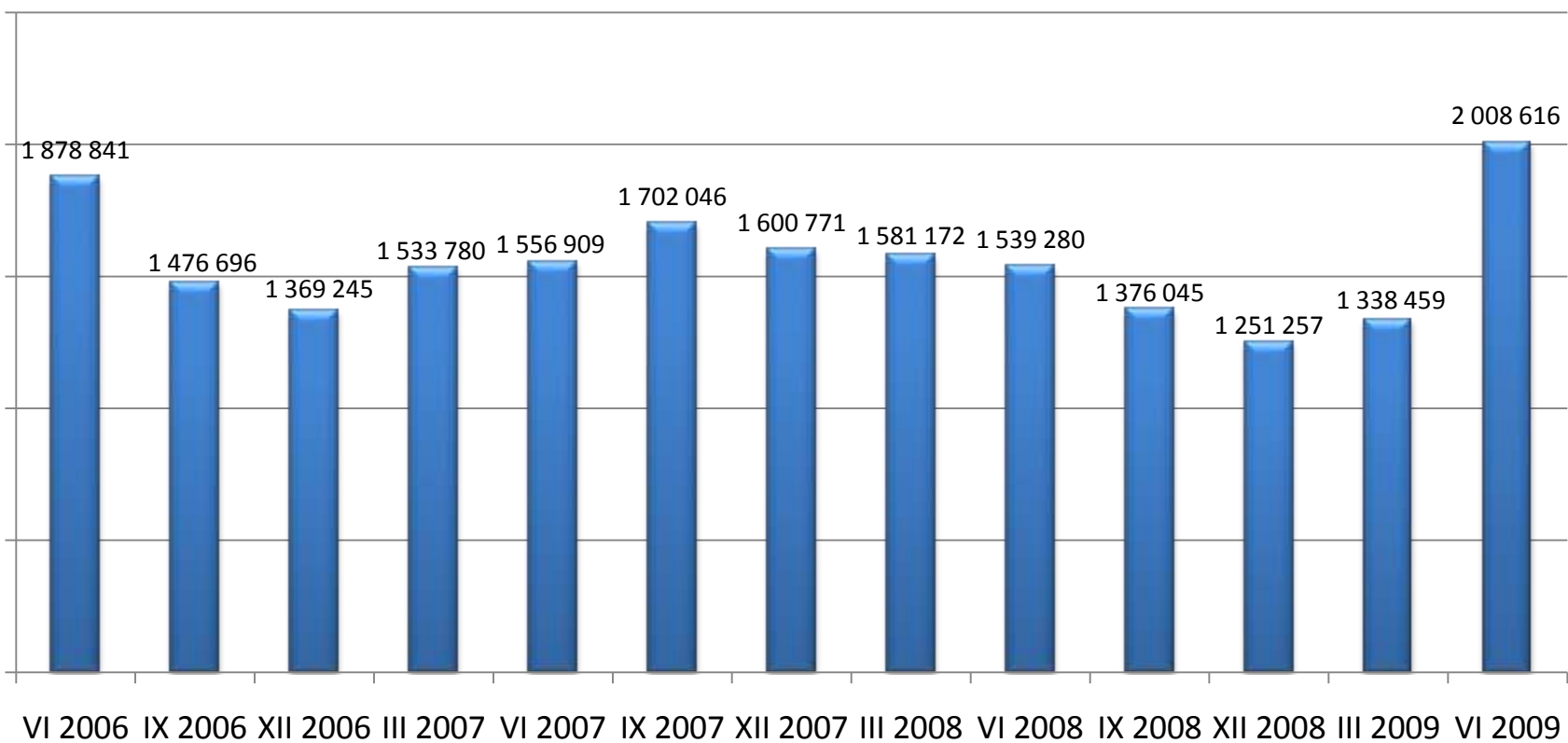



Zagrożone należności banków od przedsiębiorstw i spółek państwowych (2)

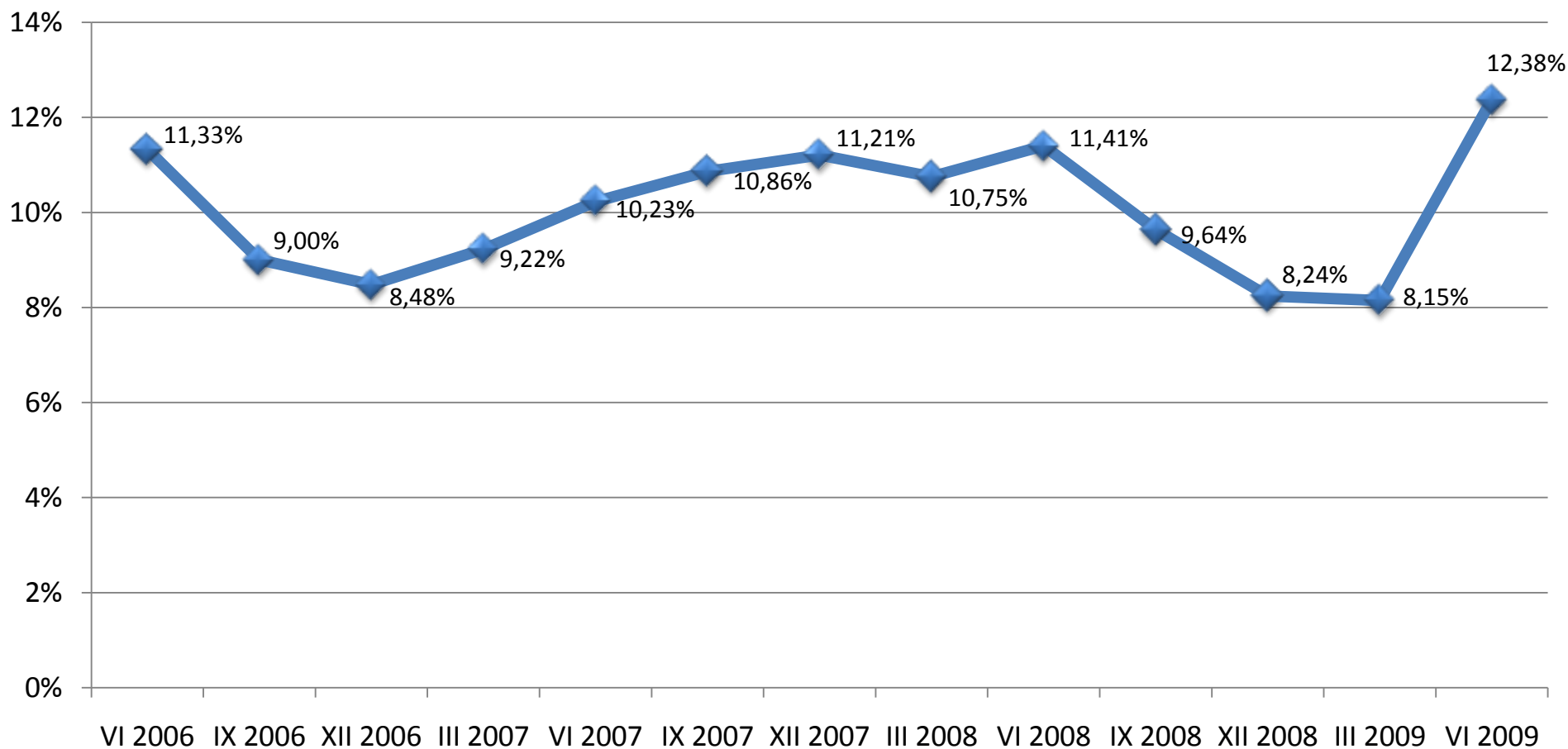



Zagrożone należności banków od przedsiębiorstw i spółek prywatnych oraz spółdzielni (1)

w tys. zł

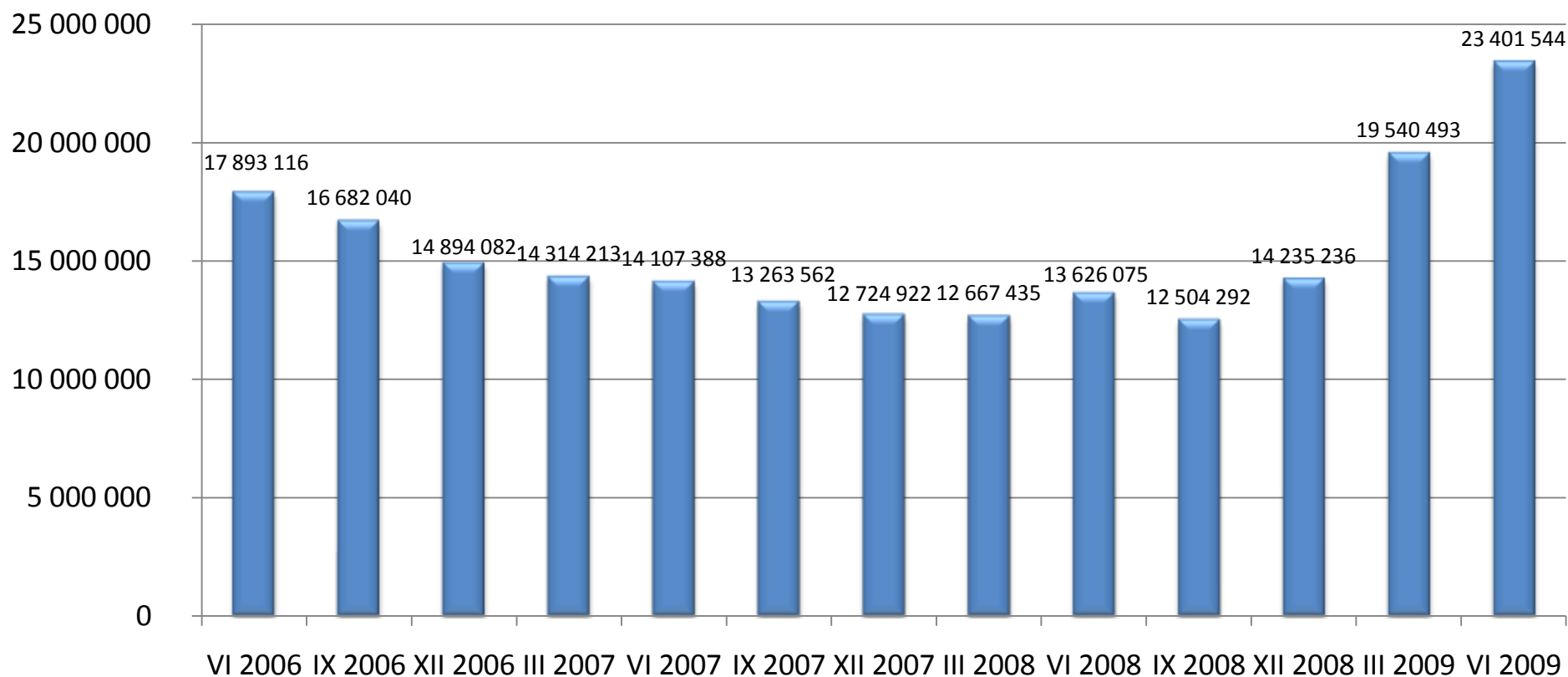



Zagrożone należności banków od przedsiębiorstw i spółek prywatnych oraz spółdzielni (2)

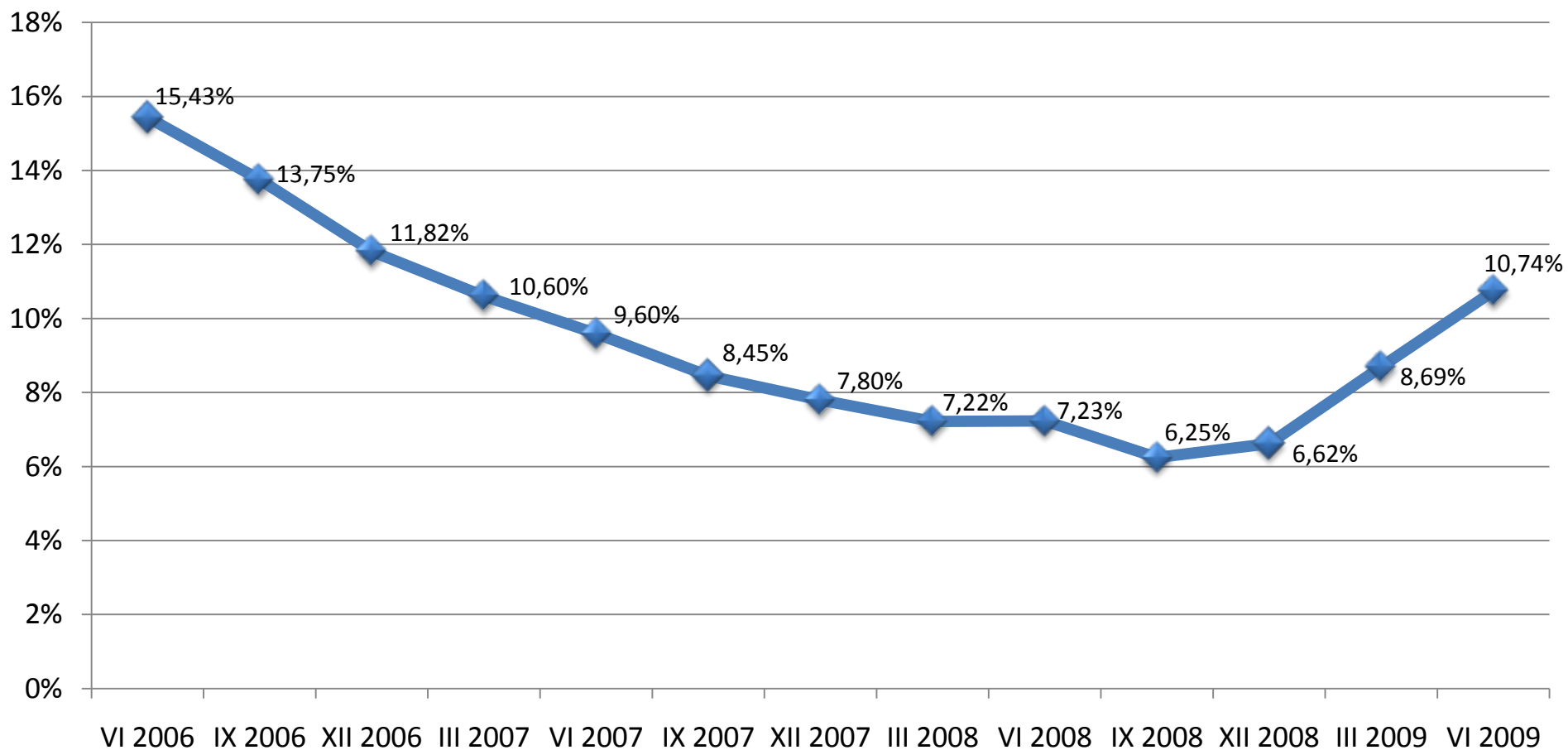



Zagrożone należności banków wraz z odsetkami od gospodarstw domowych, przedsiębiorstw i instytucji niekomercyjnych działających na rzecz gospodarstw domowych*, czerwiec 2009 r. wynoszą w poszczególnych województwach:

lp.	województwo	mln zł	lp.	województwo	mln zł
1.	śląskie	10 009	9.	małopolskie	2 639
2.	mazowieckie	6 051	10.	lubelskie	1 428
3.	wielkopolskie	4 072	11.	warmińsko-mazurskie	1 410
4.	dolnośląskie	3 548	12.	lubuskie	1 183
5.	pomorskie	3 139	13.	podkarpackie	1 115
6.	łódzkie	2 925	14.	opolskie	924
7.	kujawsko-pomorskie	2 866	15.	świętokrzyskie	838
8.	zachodniopomorskie	2 730	16.	podlaskie	619

* m.in. partie polityczne, związki zawodowe, kościoły i związki wyznaniowe, organizacje humanitarne, towarzystwa, stowarzyszenia, wspólnoty mieszkaniowe

Źródło: NBP, obliczenia KRD



Zagrożone należności banków wraz z odsetkami

od gospodarstw domowych, przedsiębiorstw i instytucji niekomercyjnych działających na rzecz gospodarstw domowych*, tys. zł

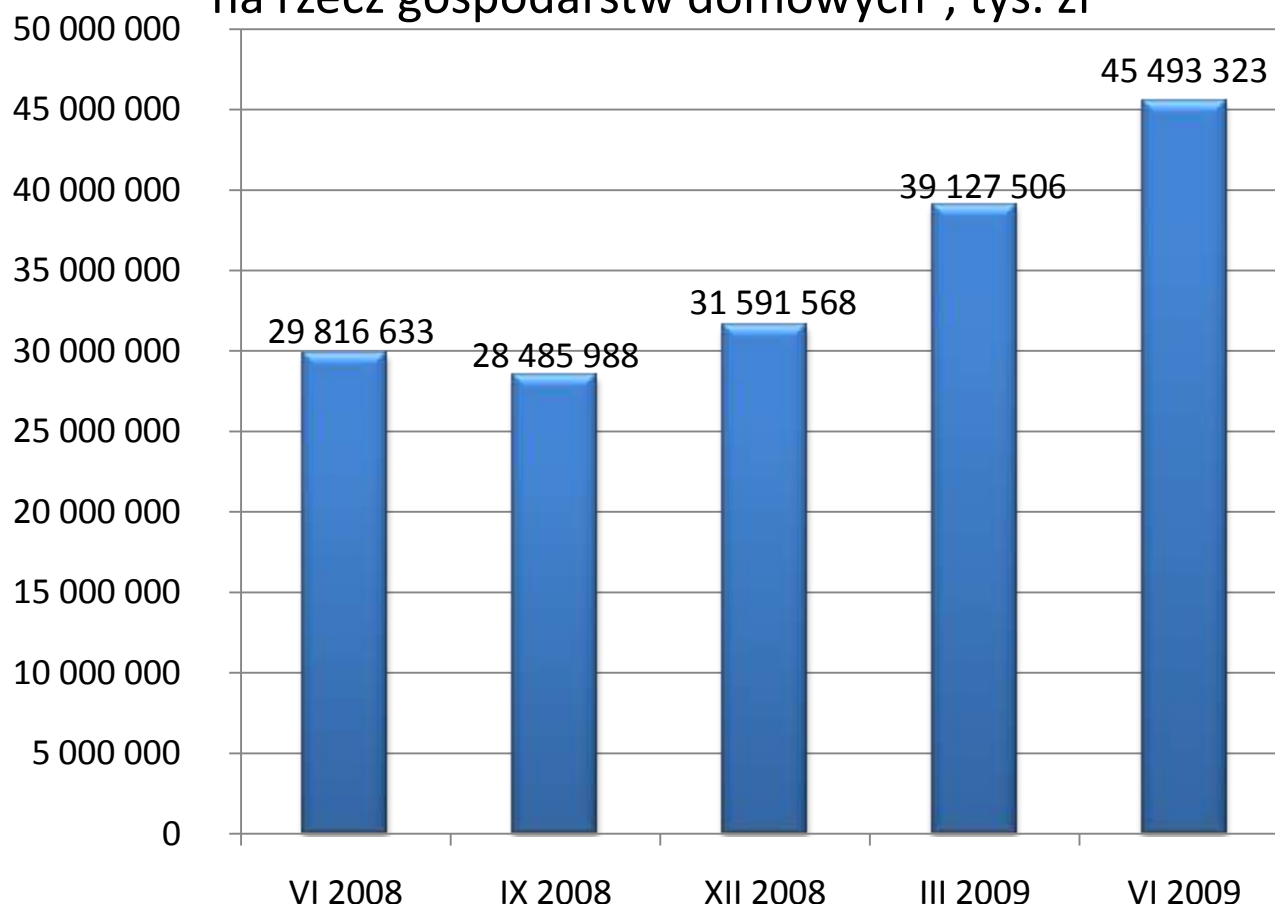

* m.in. partie polityczne, związki zawodowe, kościoły i związki wyznaniowe, organizacje humanitarne, towarzystwa, stowarzyszenia, wspólnoty mieszkaniowe

Źródło: NBP, obliczenia KR D



Podatki

Po I półroczu 2009 r. zaległe zobowiązania Polaków, zarówno firm, jak i konsumentów, wobec fiskusa wyniosły 21,94 mld zł i były wyższe o 7,26% od kwoty zaległości odnotowanej na koniec 2008 r.

49,5% tej sumy (10,86 mld zł) stanowi niezapłacony podatek VAT ➡. **Najbardziej znacząco, bo o prawie 21%, wzrosły zaległości z tytułu podatku dochodowego od osób fizycznych.**

W rankingu województw, których mieszkańcy są winni fiskusowi najwięcej, wciąż minimalnie prowadzi śląskie (4,03 mld zł) przez mazowieckim (4,01 mld zł). Na ostatniej pozycji tradycyjnie Podlasie – 232,66 mln zł ➡.



Zaległe zobowiązania wobec fiskusa (1)

w tys. zł, stan na 30.06.2009 r., cała Polska

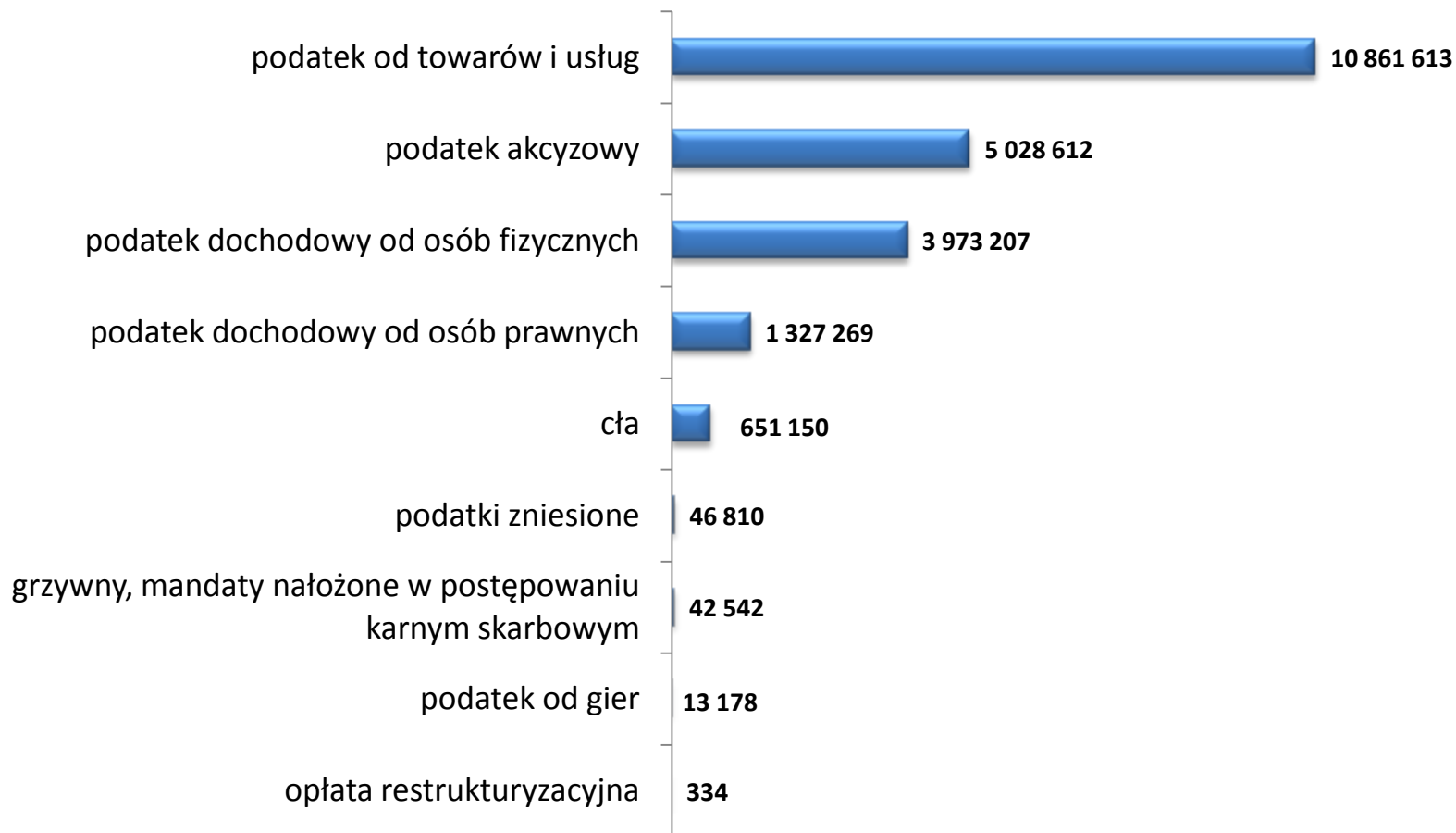

RAZEM: 21 944 713 000 zł



Zaległe zobowiązania wobec fiskusa (2)

w tys. zł, stan na 30.06.2009 r., w podziale na województwa

województwo	podatek dochodowy od osób prawnych	podatek dochodowy od osób fizycznych	podatek od towarów i usług	podatek akcyzowy	podatek od gier	podatki zniesione	cła	grzywny, mandaty w postępowaniu karnym skarbowym	opłata restrukturyzacyjna	RAZEM
DOLNOŚLĄSKIE	113 213	414 031	1 045 990	263 499	2 420	1 126	35 790	4 415	0	1 880 486
KUJAWSKO-POMORSKIE	26 033	170 109	461 482	134 395	0	1 700	2 863	610	0	797 192
LUBELSKIE	15 264	128 547	300 760	216 233	0	2 533	14 242	3 187	0	680 766
LUBUSKIE	21 403	147 766	290 238	107 643	0	2 519	44 179	1 882	0	615 630
ŁÓDZKIE	43 567	251 073	625 898	429 624	26	10 440	46 367	3 349	20	1 410 363
MAŁOPOLSKIE	88 202	295 319	592 378	442 730	0	232	29 233	5 164	274	1 453 532
MAZOWIECKIE	440 270	752 623	2 236 899	364 423	6 934	7 029	194 838	5 235	8	4 008 259
OPOLSKIE	35 561	94 290	228 971	137 942	953	74	668	625	0	499 083
PODKARPACKIE	9 623	68 731	176 773	74 377	0	727	6 039	1 777	0	338 047
PODLASKIE	7 377	49 176	132 290	40 580	0	107	2 496	607	33	232 666
POMORSKIE	54 141	257 020	677 195	337 713	54	11 454	64 460	976	0	1 403 014
ŚLĄSKIE	195 571	479 254	1 885 293	1 388 462	1 257	6 252	68 609	3 594	0	4 028 293
ŚWIĘTOKRZYSKIE	16 079	60 926	238 495	33 392	0	686	1 028	227	0	350 833
WARMIŃSKO-MAZURSKIE	9 264	100 448	274 960	97 740	0	71	1 364	5 657	0	489 503
WIELKOPOLSKIE	171 606	522 163	1 214 766	825 912	1 534	1 735	120 026	2 618	0	2 860 360
ZACHODNIOPOMORSKIE	80 094	181 732	479 223	133 944	0	127	18 947	2 618	0	896 686
ogółem	1 327 269	3 973 207	10 861 613	5 028 612	13 178	46 810	651 150	42 542	334	21 944 713



Dłużnicy podatkowi na kwotę powyżej 1 mln zł podmioty gospodarcze – cała Polska





Zobowiązania wobec gmin

Po odnotowanym na koniec roku spadku, **wzrosła kwota należności wymagalnych** (a więc tych, które nie zostały uregulowane, choć termin płatności minął) **gmin i pozostałych jednostek samorządu terytorialnego (JST)**. Według stanu na **30 czerwca 2009 r.** wyniosła ona **9,46 mld zł wobec 8,55 mld zł na koniec 2008 r. (wzrost o 10,6%)**.

Rozpatrując ten problem w podziale na województwa, **na pierwsze miejsce powróciło woj. mazowieckie (1,63 mld zł)**, przed śląskim (1,45 mld zł) i **dolnośląskim, w którym JST po raz pierwszy łącznie przekroczyły kwotę 1 mld zł wymagalnych należności (1,06 mld zł)** ➡.

Także **po raz pierwszy należności wymagalne pojedynczej gminy (Warszawy) przekroczyły kwotę 1 mld zł (1,07 mld zł)**. Największy kłopot z nieotrzymanymi na czas pieniędzmi tradycyjnie mają największe gminy, choć **wśród dwudziestu z największą należną im kwotą zadebiutowało niewielkie zachodniopomorskie Gryfino, które wyprzedziło m.in. Białystok i Toruń**.

I to właśnie Gryfino w przeliczeniu na mieszkańca (w mieście tym żyje niespełna 21,2 tys. osób) **ma najpoważniejszy problem z należnościami wymagalnymi**. Gdyby władze tego miasta poprosiły swoich mieszkańców o zbiórkę środków na pokrycie nieuregulowanych na czas należności, każdy (bez względu na wiek) musiałby wpłacić do miejskiej kasy aż 4254,63 zł (dla porównania: warszawianin – 627,72 zł, zaś białostoczanin – niespełna 300 zł)! ➡



Zobowiązania wobec gmin

należności wymagalne jednostek samorządu terytorialnego (JST),
stan na 30.06.2009 r.

lp.	województwo	zł
1.	mazowieckie	1 636 978 602
2.	śląskie	1 449 688 818
3.	dolnośląskie	1 061 190 575
4.	zachodniopomorskie	726 830 137
5.	łódzkie	665 930 852
6.	wielkopolskie	620 952 957
7.	pomorskie	592 444 809
8.	małopolskie	545 885 816

lp.	województwo	zł
9.	lubelskie	350 649 868
10.	kujawsko-pomorskie	348 124 829
11.	lubuskie	312 182 442
12.	warmińsko-mazurskie	305 577 991
13.	opolskie	242 645 439
14.	podkarpackie	217 038 200
15.	świętokrzyskie	212 815 468
16.	podlaskie	172 491 727

RAZEM: 9 461 428 529 zł

Średnia wielkość należności wymagalnych JST: 3 177 108 zł



Należności wymagalne JST

stan na 30.06.2009 r.

lp.	JST	ogółem w zł	ludność	na mieszkańca w zł	lp.	JST	ogółem w zł	ludność	na mieszkańca w zł
1.	Warszawa	1 071 288 782	1 706 624	627,72	11.	Gdynia	116 983 050	250 242	467,48
2.	Łódź	365 295 857	753 192	485,00	12.	Wałbrzych	108 160 060	123 635	874,83
3.	Wrocław	359 357 369	632 930	567,77	13.	Katowice	100 044 521	312 201	320,45
4.	Kraków	273 304 403	756 583	361,24	14.	Sosnowiec	95 357 936	222 586	428,41
5.	Szczecin	250 906 815	407 811	615,25	15.	Częstochowa	94 733 821	242 300	390,98
6.	Poznań	181 672 301	560 932	323,88	16.	Gryfino	90 100 343	21 177	4254,63
7.	Gdańsk	170 666 021	455 717	374,50	17.	Białystok	87 271 261	294 143	296,70
8.	Chorzów	128 455 151	113 678	1129,99	18.	Gliwice	83 630 057	197 393	423,67
9.	Lublin	119 323 641	351 806	339,17	19.	Toruń	78 595 391	206 619	380,39
10.	Bytom	117 888 773	184 765	638,05	20.	Radom	74 738 266	224 857	332,38



Mandaty

Łączna kwota nieuregulowanych mandatów wystawionych przez policję i inne służby podległe MSWiA oraz za jazdę środkami komunikacji publicznej bez ważnego biletu wynosi w skali całej Polski **262,9 mln zł**.

Średni dług gapowicza notowanego w KRD niemal nie uległ zmianie i **wynosi prawie 828 zł**, jednak niezapłaconych mandatów za jazdę bez biletu przybyło od ostatniej edycji KRoD na kwotę 11,69 mln zł. Ich łączna wartość wynosi teraz niemal 143 mln zł. **Rekordowy dług pojedynczego gapowicza** nadal należy do mieszkańca Podlasia i wynosi **niemal 30 tys. zł**.

Wśród gapowiczów nieco zmniejszył się odsetek mężczyzn, jednak ich przewaga jest nadal **ogromna** – wynosi bowiem 82%.



Zaległości z tytułu mandatów wystawionych przez policję
i inne służby podległe MSWiA
cała Polska

119 979 037 zł



Niezapłacone mandaty za jazdę bez biletu (1)
komunikacja miejska, międzymiastowa autobusowa i kolejowa,
konsumenci – cała Polska

142 938 525 zł



Niezapłacone mandaty za jazdę bez biletu (2) komunikacja miejska, międzymiastowa autobusowa i kolejowa, konsumenci – cała Polska

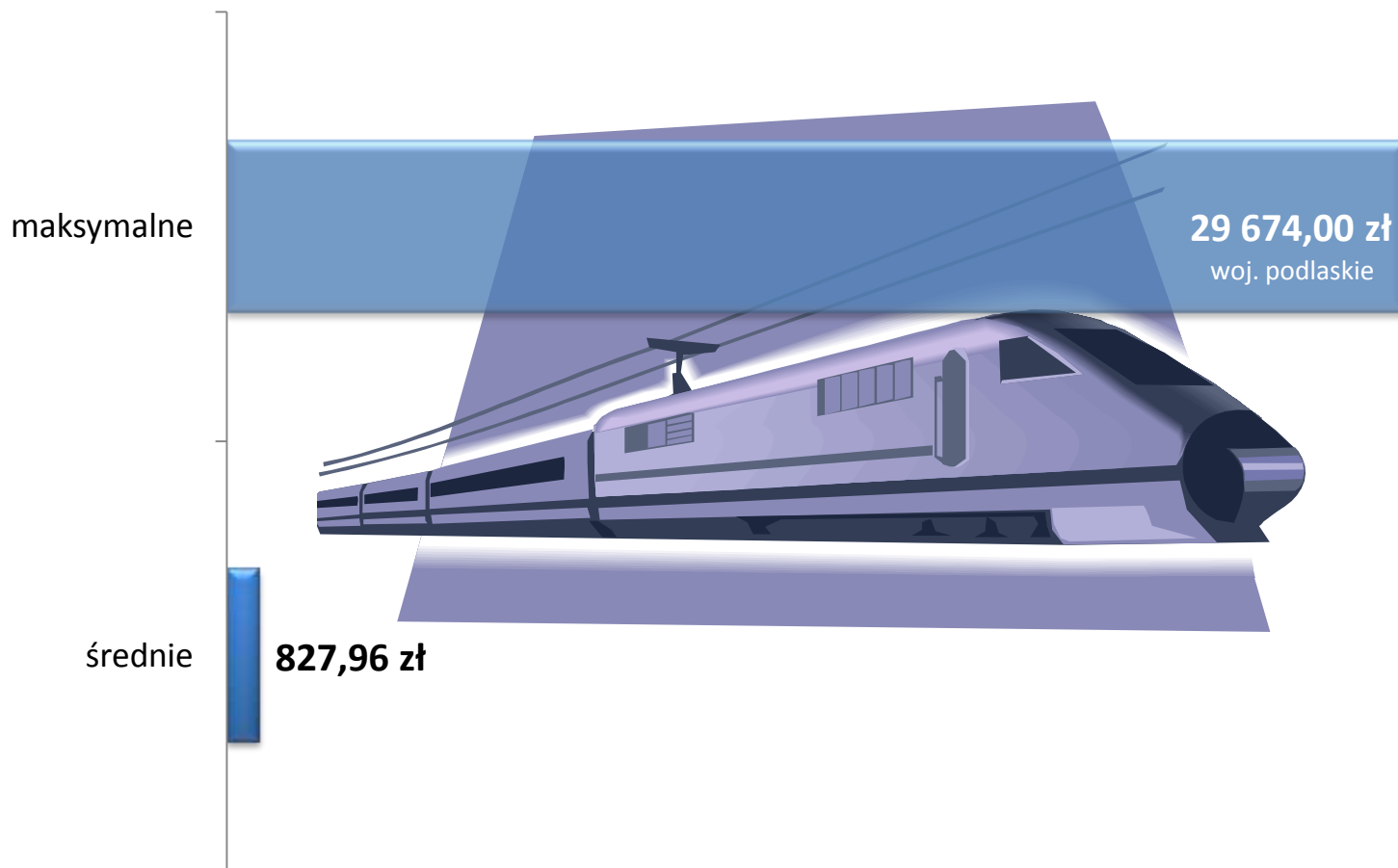



Gapowicze (1)

komunikacja miejska, międzymiastowa autobusowa i kolejowa,
konsumenci, płeć – cała Polska

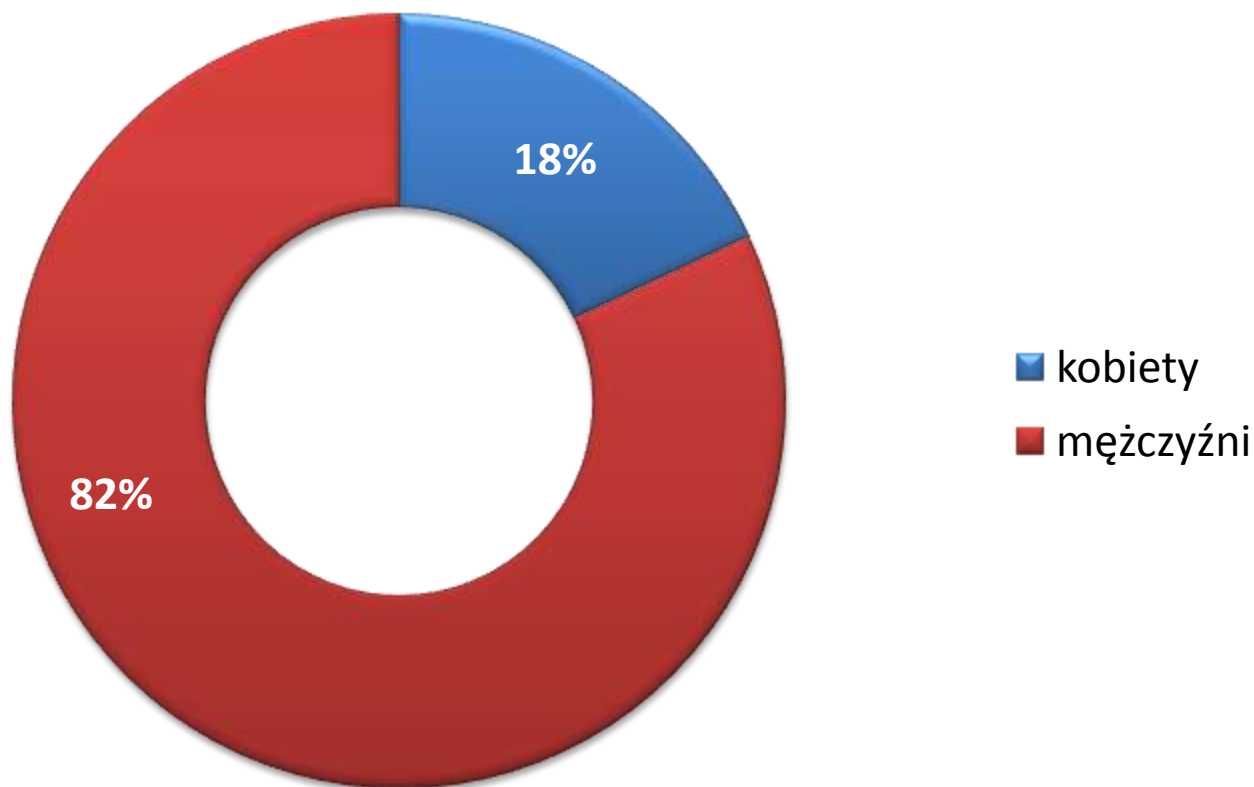



Gapowicze (2)

komunikacja miejska, międzymiastowa autobusowa i kolejowa,
konsumenci, wiek, odsetek w obrębie danej płci – cała Polska

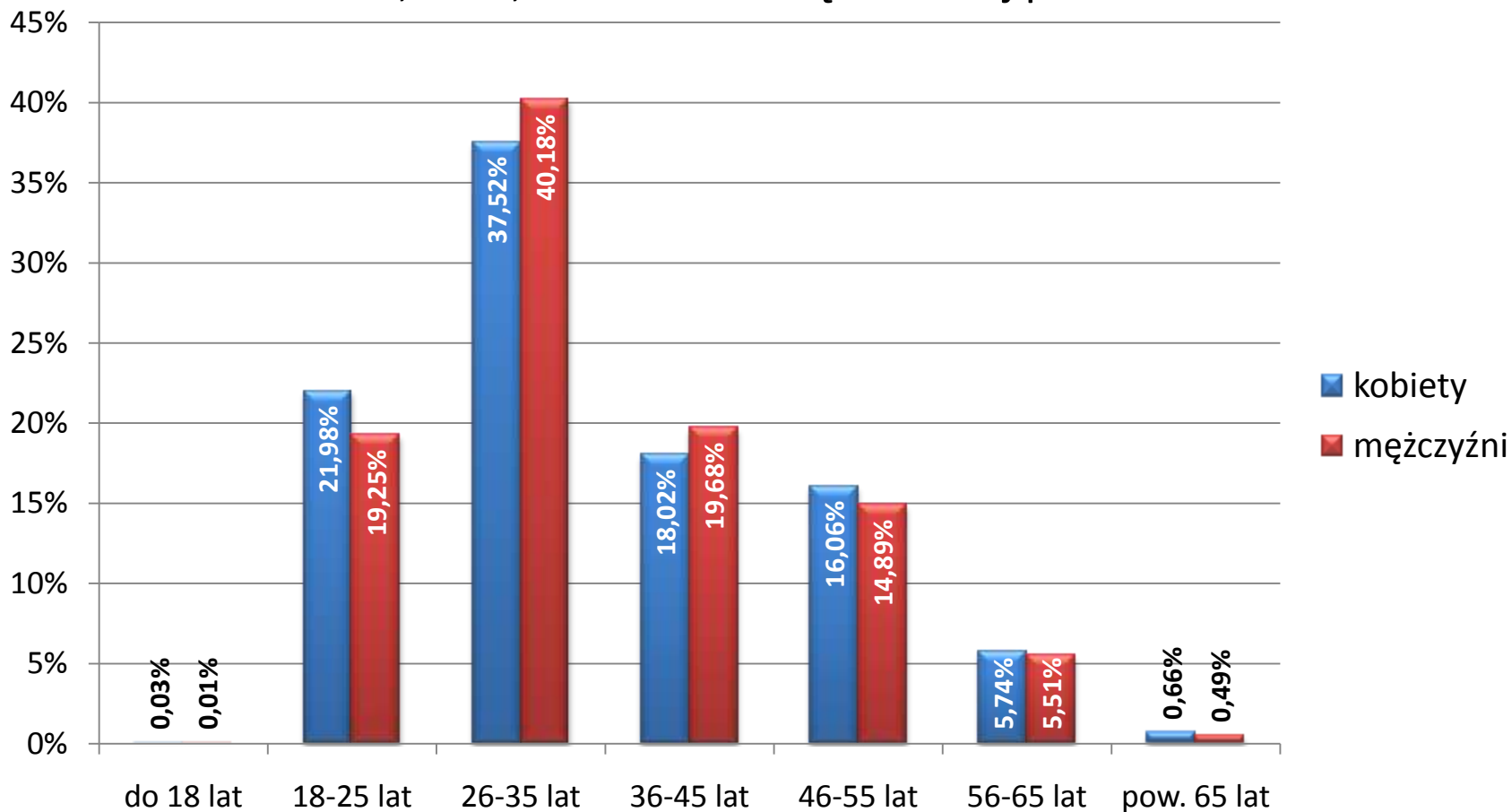



Czynsze

Zadłużenie lokatorów mieszkań komunalnych, wspólnot i spółdzielni mieszkaniowych oraz Towarzystw Budownictwa Społecznego przekroczyło 2 mld zł i wynosi 2,08 mld zł.

Kolejny raz spadła kwota średniego długu lokatorskiego osób notowanych w Krajowym Rejestrze Długów – w ciągu ostatniego kwartału o ponad 7%, do 9955,35 zł. Z opłatami czynszowymi zalega tyle samo kobiet, co mężczyzn. Dłużnicy w tej kategorii są starsi niż w przypadku innych rodzajów zadłużenia – ok. 60% stanowią osoby w wieku powyżej 45. roku życia.



**Całkowite zadłużenie lokatorów
mieszkań komunalnych, wspólnot i spółdzielni mieszkaniowych
oraz Towarzystw Budownictwa Społecznego**

2 075 800 000 zł



Zadłużenie lokatorów mieszkań komunalnych, wspólnot i spółdzielni mieszkaniowych oraz Towarzystw Budownictwa Społecznego





Zadłużeni lokatorzy wspólnot i spółdzielni mieszkaniowych oraz Towarzystw Budownictwa Społecznego (1)

konsumenci, płeć – cała Polska

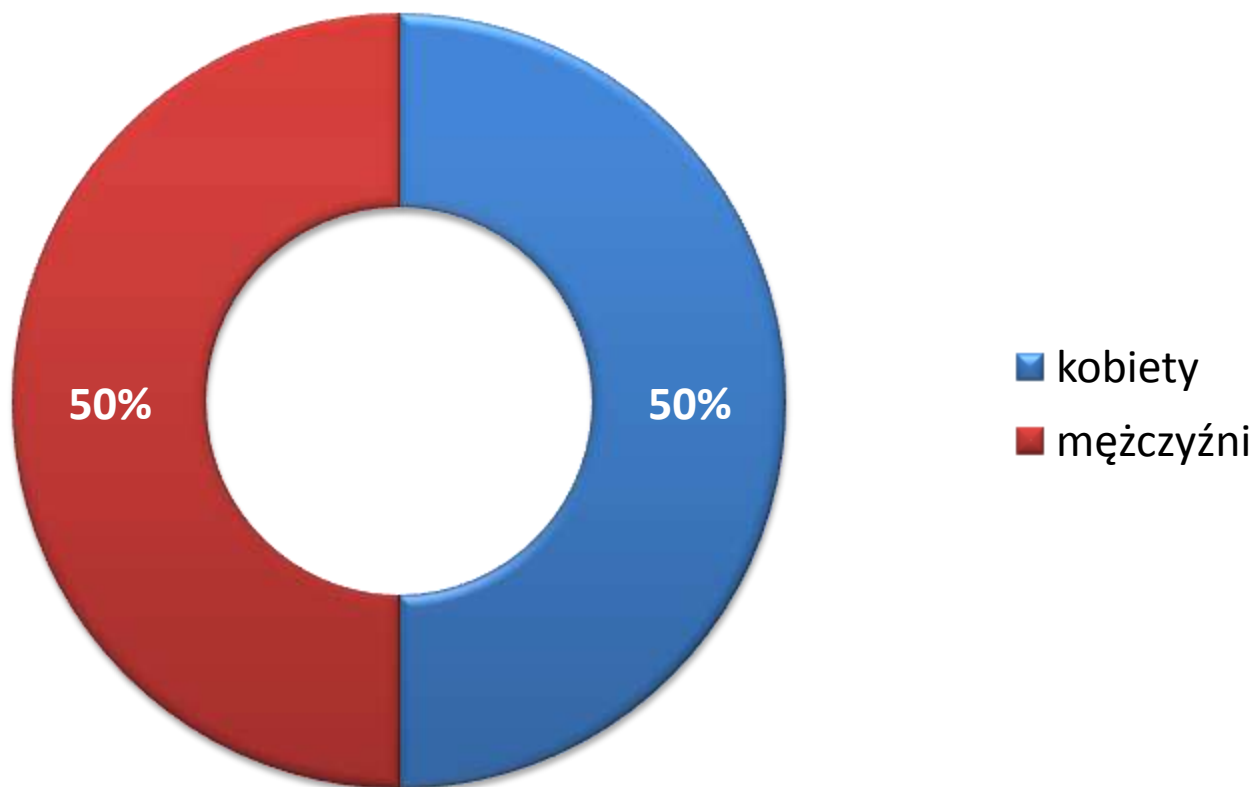



Zadłużeni lokatorzy wspólnot i spółdzielni mieszkaniowych oraz Towarzystw Budownictwa Społecznego (2)

konsumenci, wiek, odsetek w obrębie danej płci – cała Polska

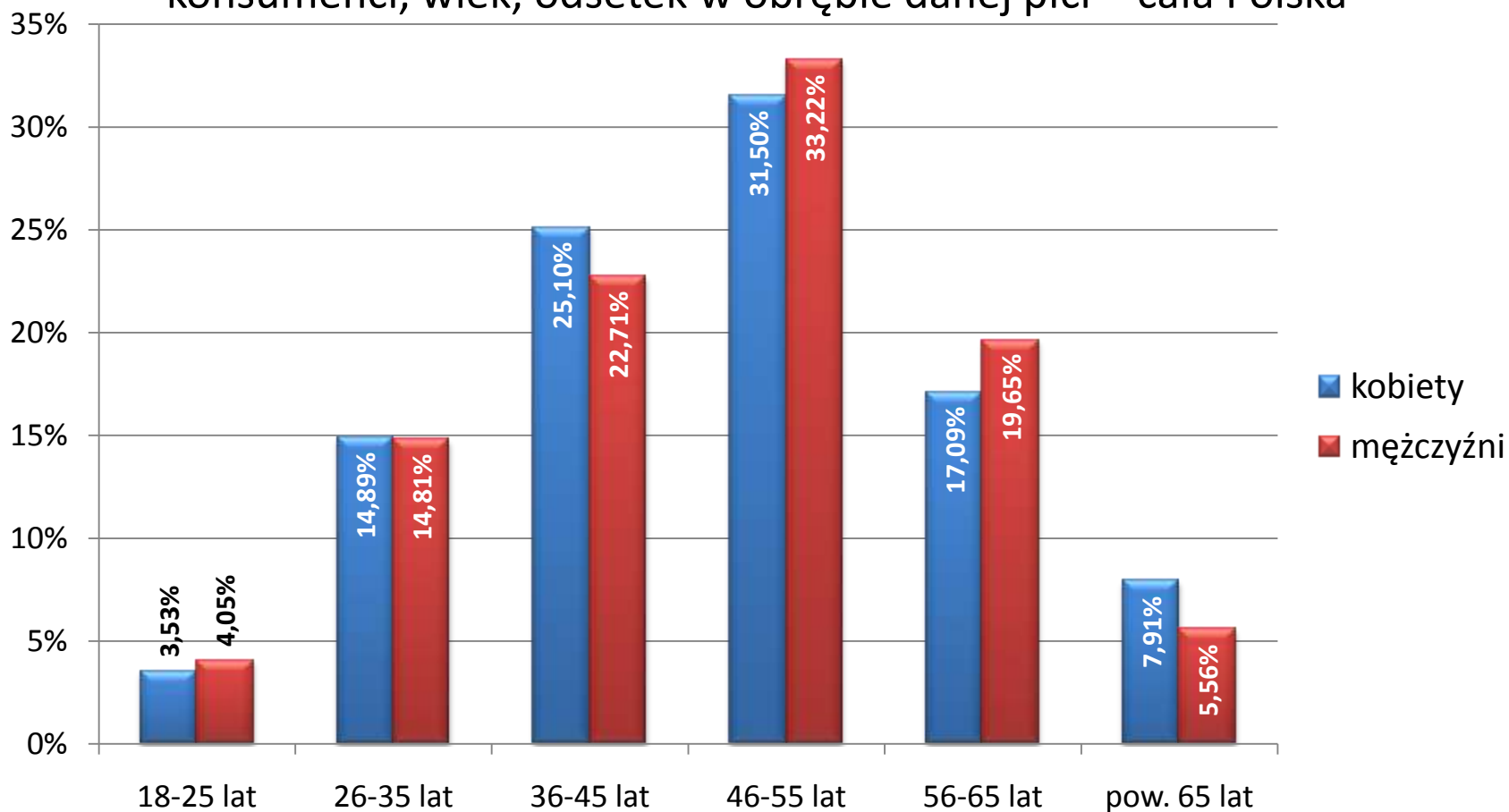



Prąd i gaz

Średnie zadłużenie konsumentów, notowanych w Krajowym Rejestrze Długów za niezapłacone rachunki za gaz lub prąd, wzrosło przez ostatni kwartał o 39% – z 1102,90 zł do 1533,31 zł. Aż czterokrotnie wzrosło najwyższe zadłużenie konsumenta z tego tytułu. **Rekordzista jest winien dostawcy energii 76,9 tys. zł** ➡.

Także znacznie, bo o 1/4, wzrósł średni dług przedsiębiorców z tytułu niezapłaconych faktur za gaz i energię elektryczną – z 10,67 do 13,35 tys. zł. W tym przypadku rekord nie został „poprawiony” – nadal wynosi niemal 700 tys. zł i należy do przedsiębiorcy z województwa zachodniopomorskiego.



Zadłużenie z tytułu przeterminowanych faktur za dostawę energii elektrycznej i gazu konsumenci – cała Polska

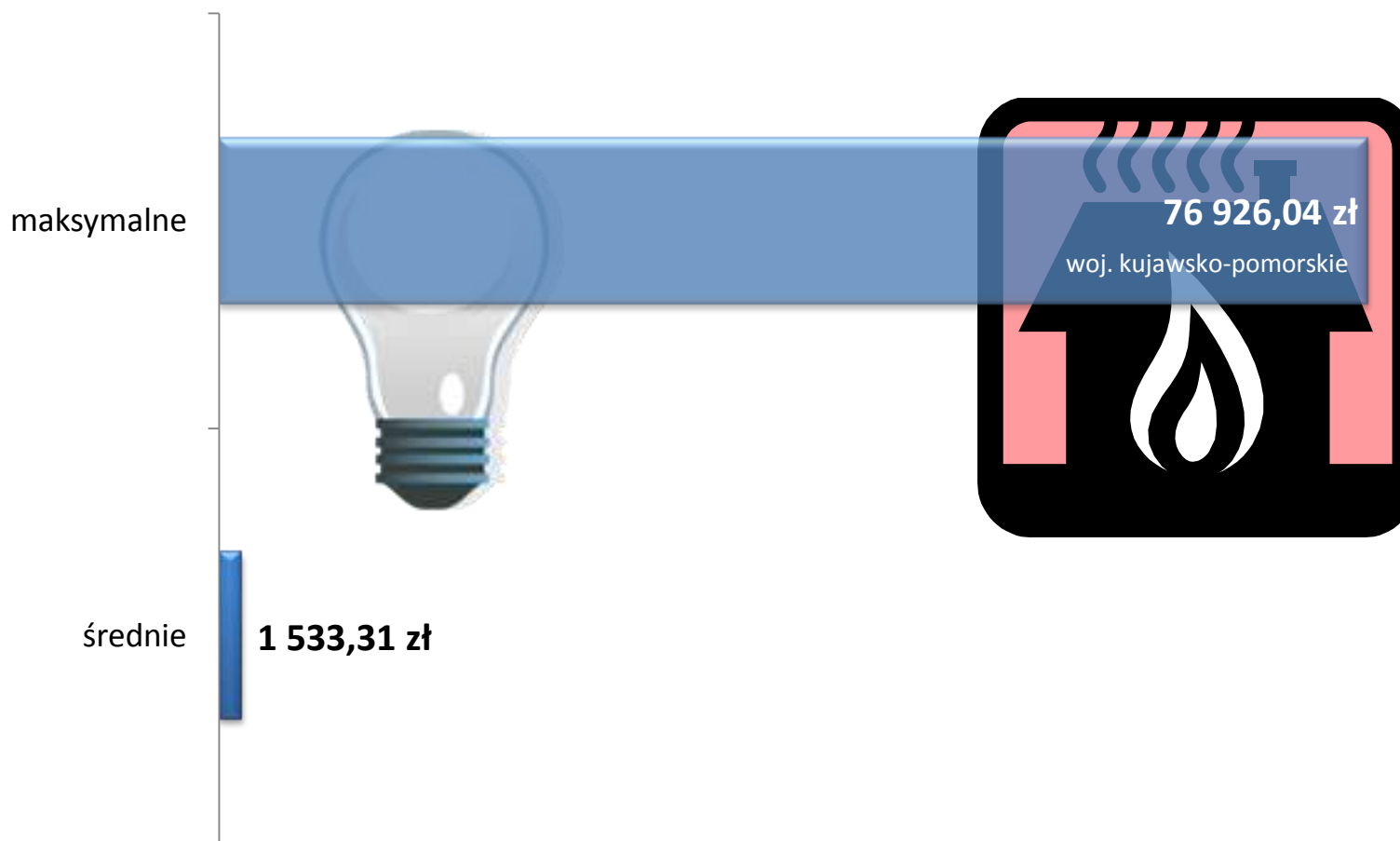



Dłużnicy z tytułu przeterminowanych faktur za dostawę energii elektrycznej i gazu (1)

konsumenci, płeć – cała Polska

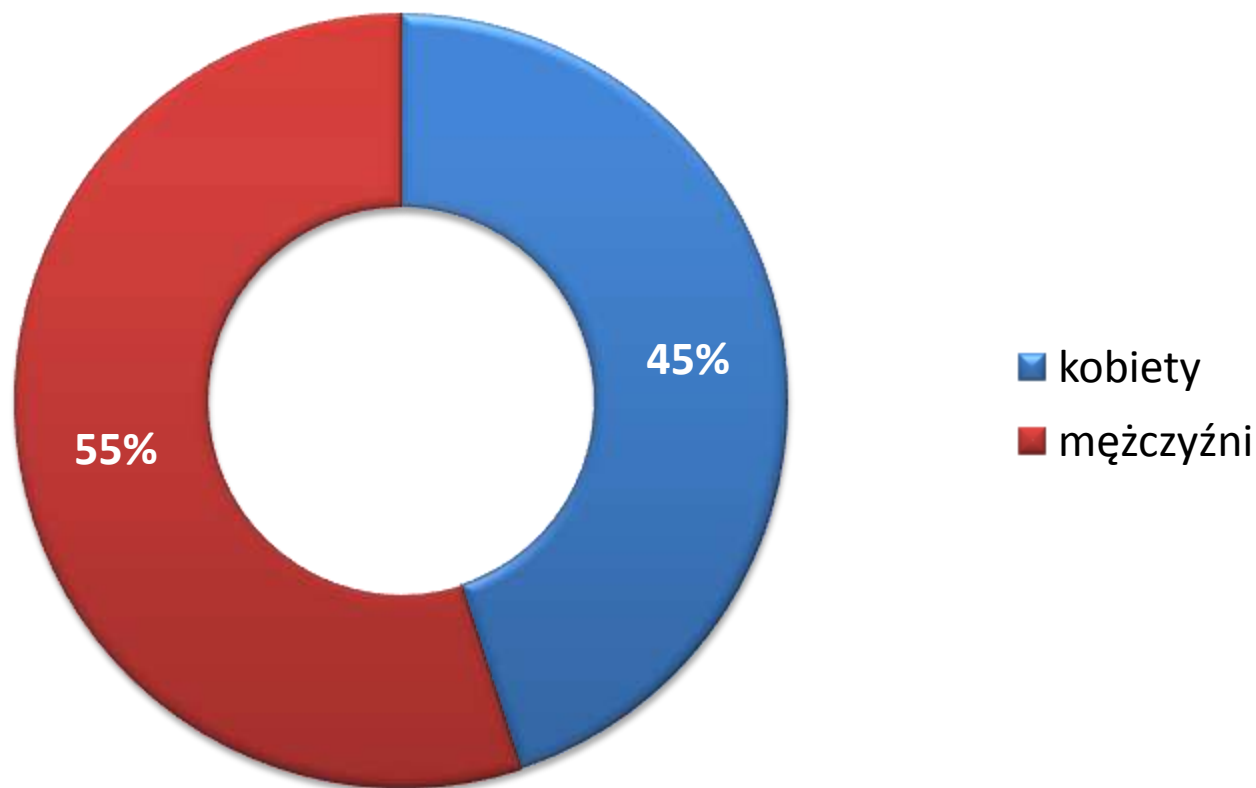



Dłużnicy z tytułu przeterminowanych faktur za dostawę energii elektrycznej i gazu (2)

konsumenci, wiek, odsetek w obrębie danej płci – cała Polska

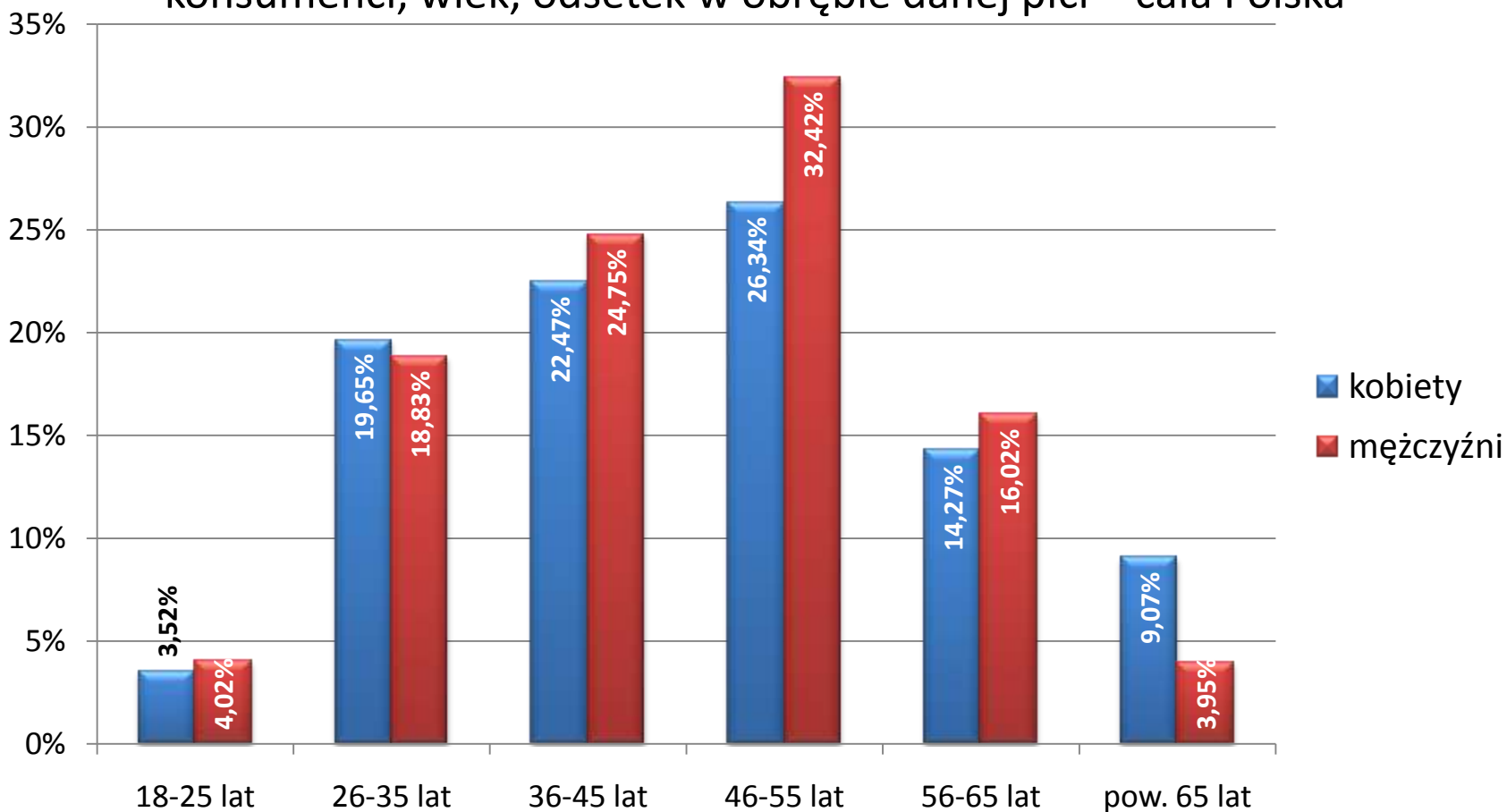



Zadłużenie z tytułu przeterminowanych faktur za dostawę energii elektrycznej i gazu przedsiębiorcy – cała Polska

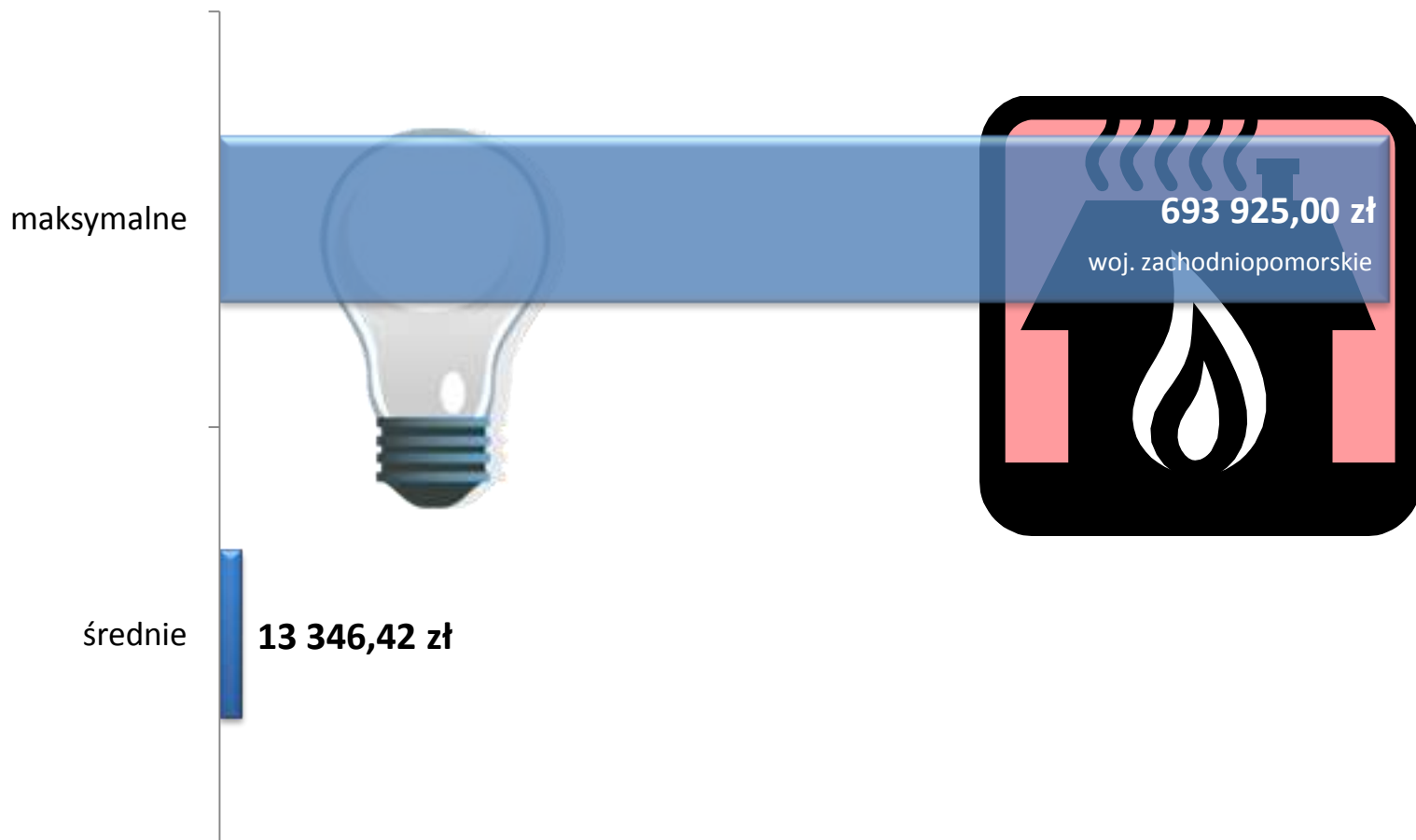



Telefony

Wśród konsumentów-dłużników z tytułu opłat za telefon stacjonarny od początku KRoD dominowały kobiety, ale tym razem ich przewaga stopniała do 52%. Poza tym obserwowana jest duża stabilizacja. Średnie zadłużenie konsumentów-abonentów sieci telefonii stacjonarnej od poprzedniej edycji KRoD wzrosło zaledwie o 6 zł, do 1117,40 zł.

Również niewielkiej zmianie uległo średnie zadłużenie firm korzystających z usług telefonii stacjonarnej – wzrosło zaledwie o 2,16%, do 2771,60 zł. **Z kolei dług maksymalny zwiększył się ponad trzykrotnie – wynosi prawie 426 tys. zł – i przeniósł ze Śląska na Mazowsze.**

W przypadku telefonii komórkowej średnie zadłużenie zarówno konsumentów, jak i przedsiębiorców, niemal nie uległo zmianie. **„Poprawiony” został za to najwyższy dług konsumenta-abonenta sieci komórkowej – mieszkaniec woj. zachodniopomorskiego zalega na prawie 21,8 tys. zł.** O kilkanaście tysięcy złotych zmniejszył się z kolei rekordowy dług przedsiębiorstwa w tej kategorii.



Zadłużenie abonentów telefonii stacjonarnej konsumenci – cała Polska

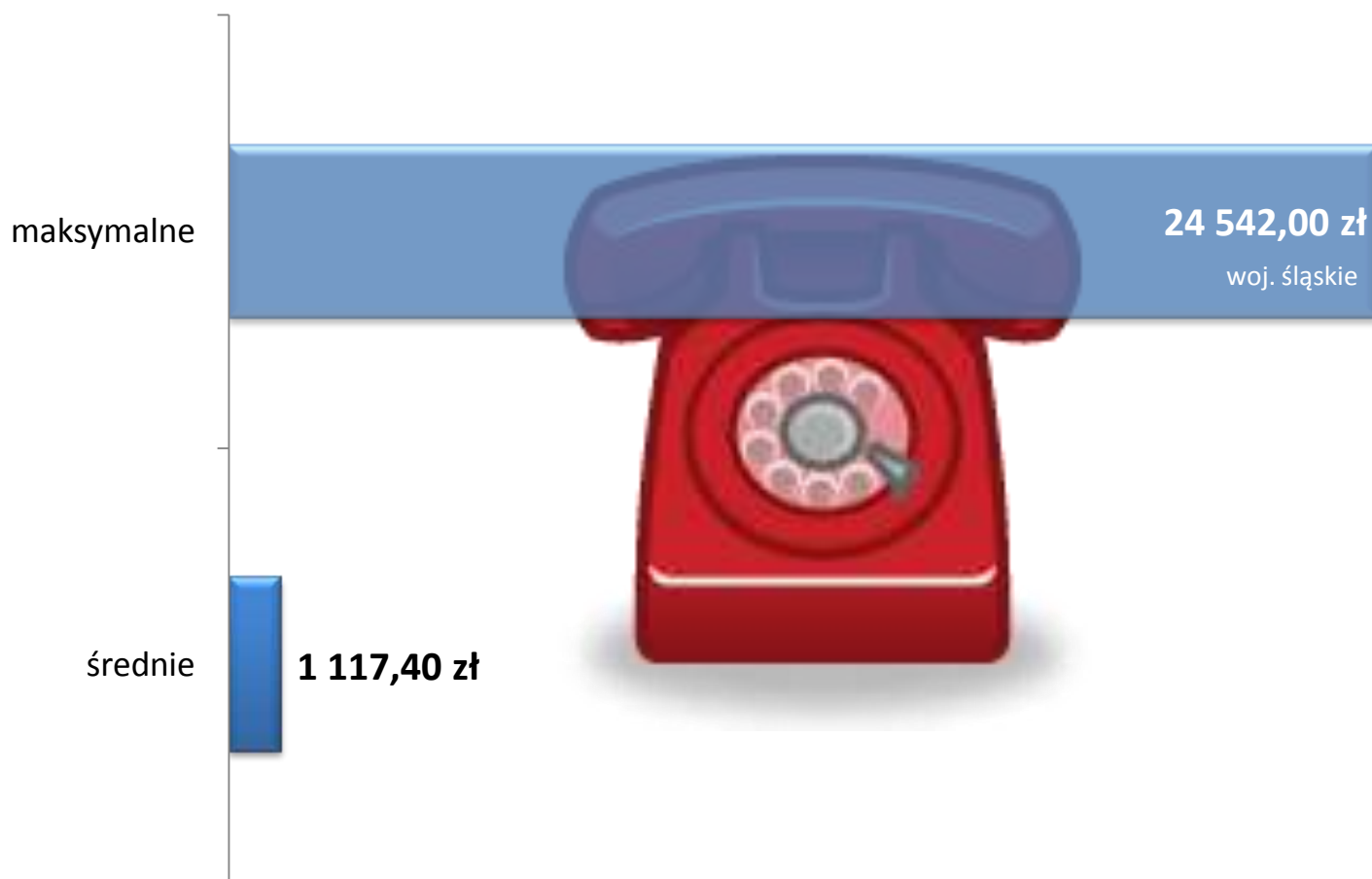



Dłużnicy operatorów telefonii stacjonarnej (1)

konsumenci, płeć – cała Polska

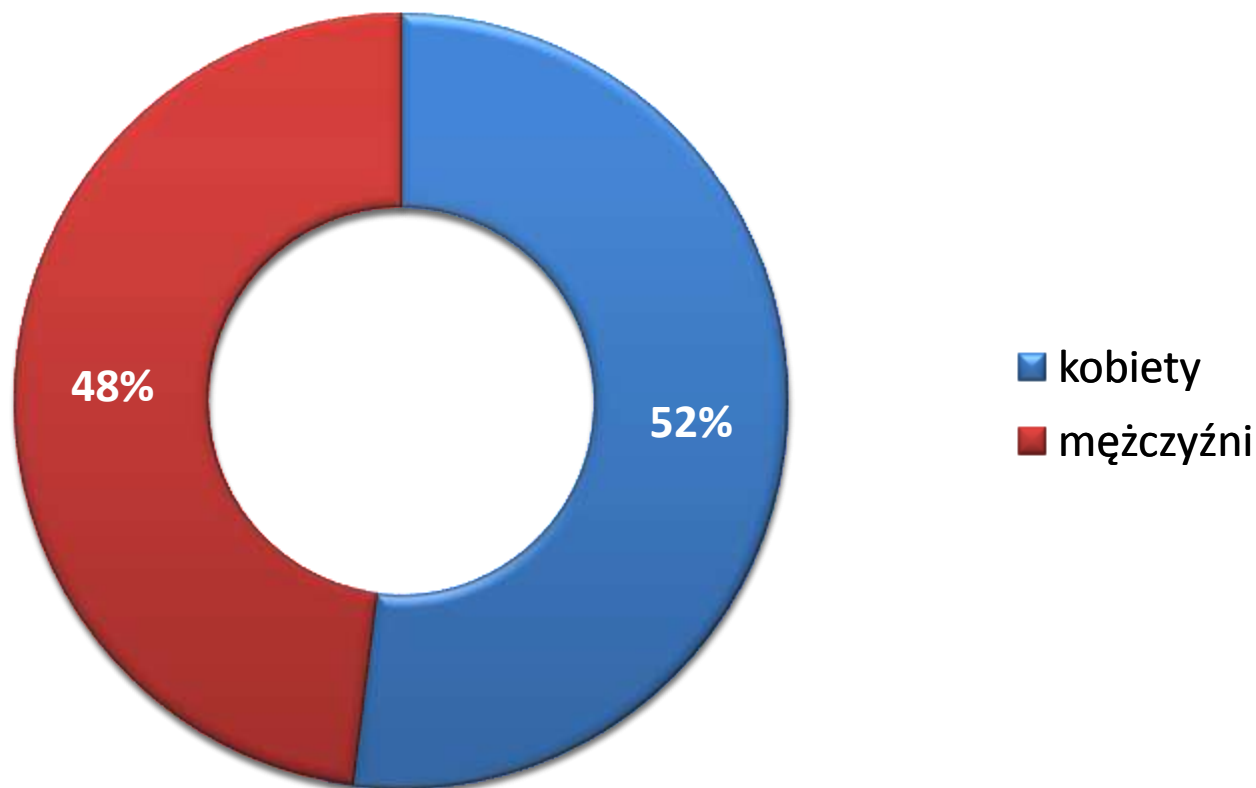



Dłużnicy operatorów telefonii stacjonarnej (2)

konsumenci, wiek, odsetek w obrębie danej płci – cała Polska

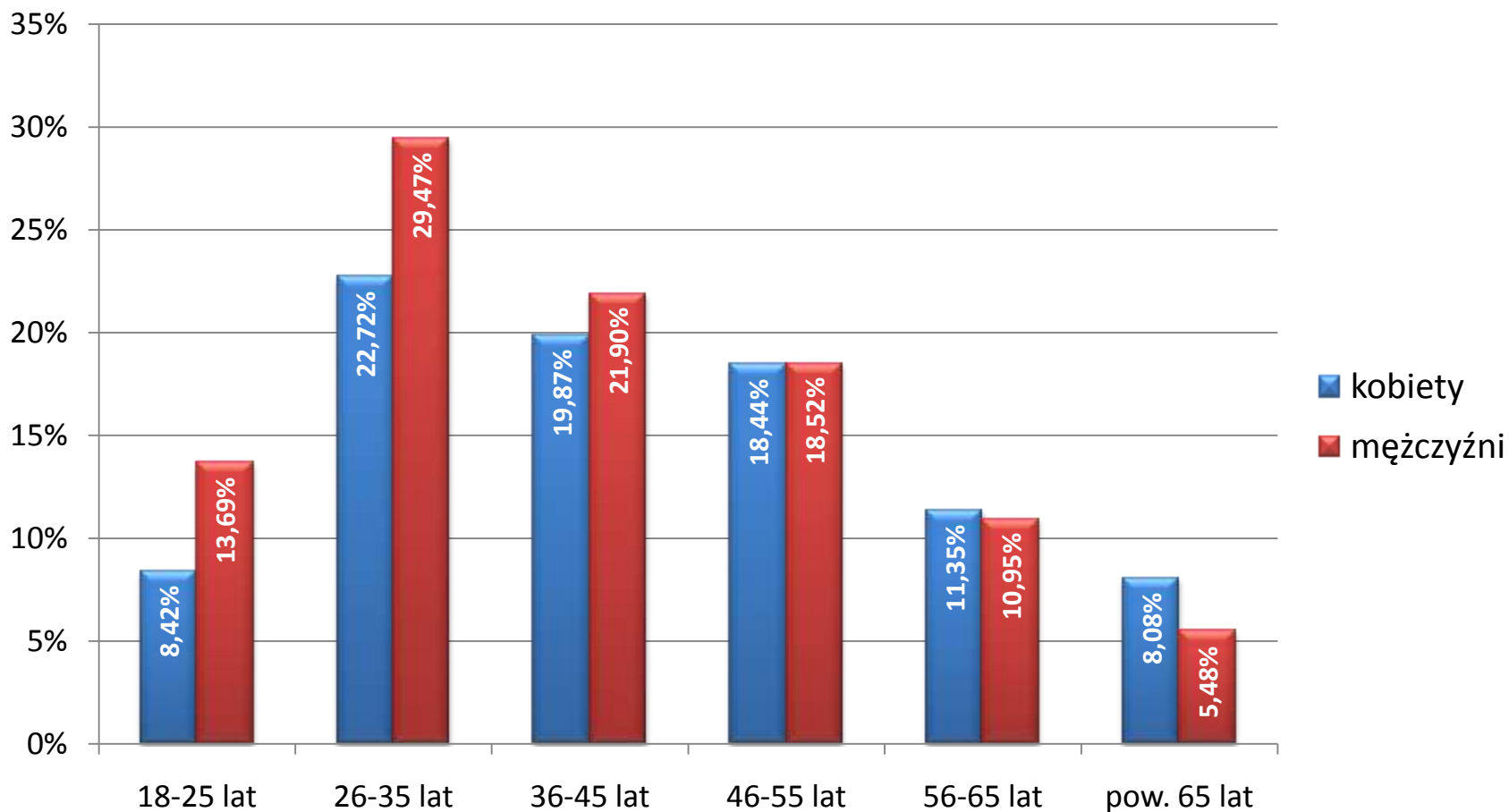



Zadłużenie abonentów telefonii stacjonarnej przedsiębiorcy – cała Polska





Zadłużenie abonentów telefonii komórkowej konsumenci – cała Polska





Dłużnicy operatorów telefonii komórkowej (1)

konsumenci, płeć – cała Polska

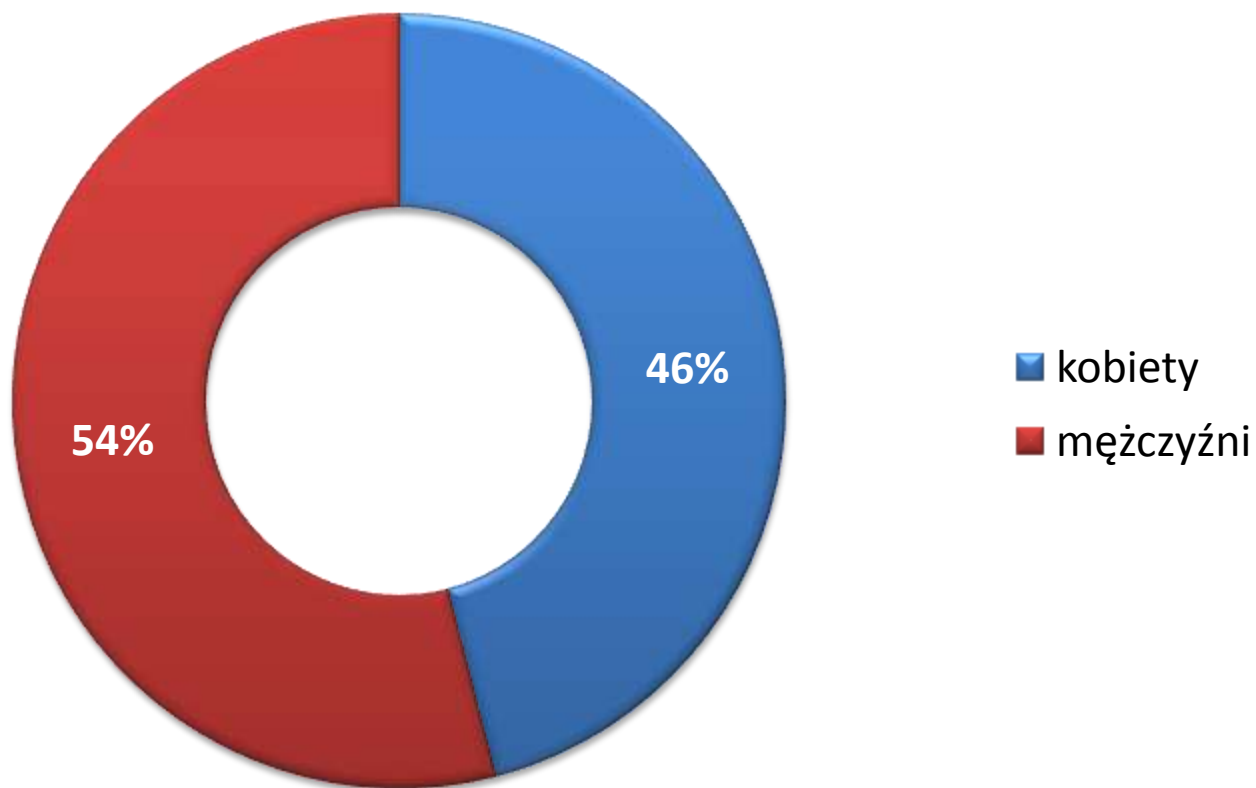



Dłużnicy operatorów telefonii komórkowej (2)

konsumenci, wiek, odsetek w obrębie danej płci – cała Polska

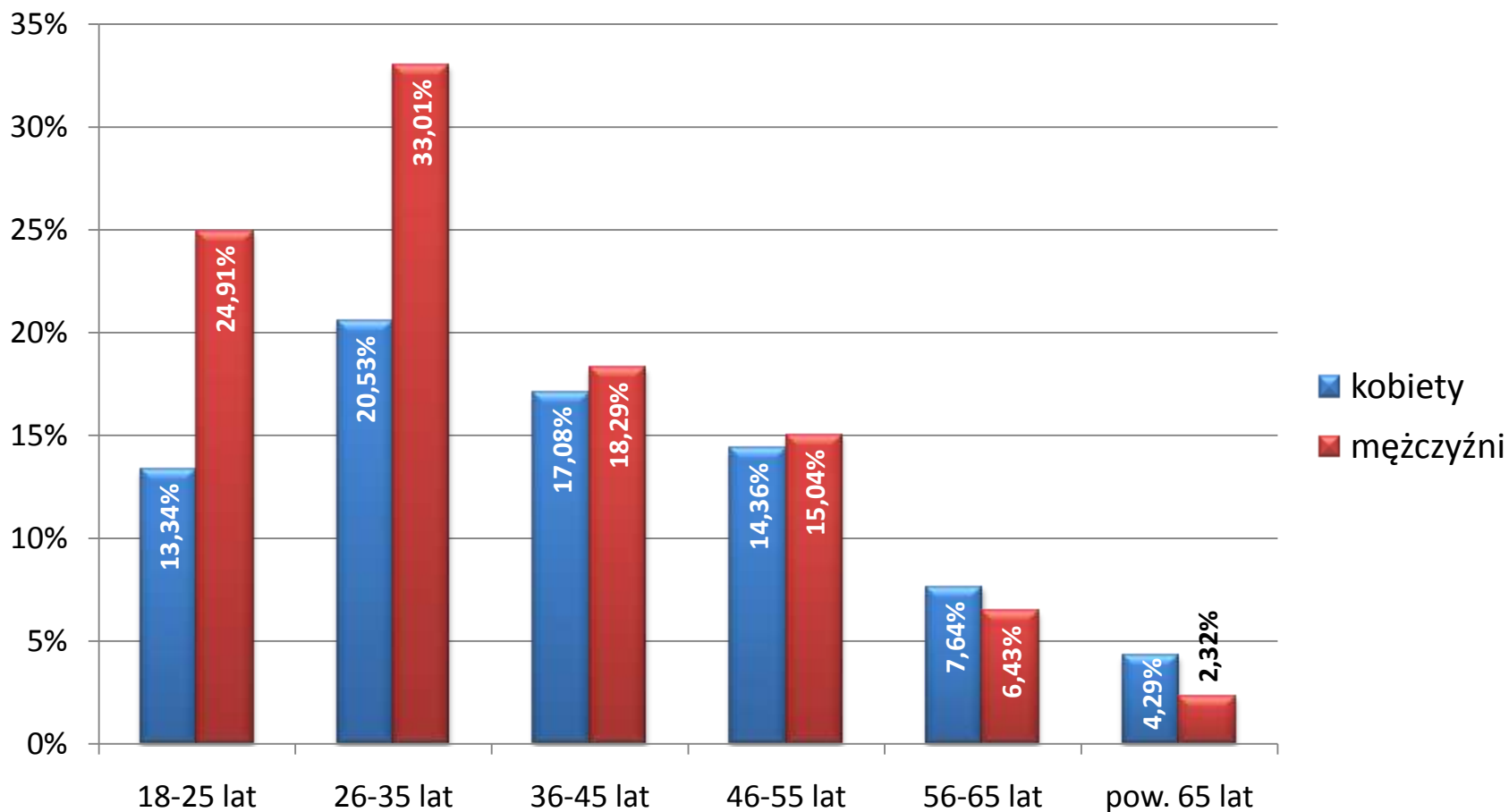



Zadłużenie abonentów telefonii komórkowej przedsiębiorcy – cała Polska





Dłużnicy alimentacyjni

Zadłużenie dłużników alimentacyjnych, notowanych w Krajowym Rejestrze Długów, znacznie przekroczyło 1 mld zł, osiągając poziom 1,17 mld zł. W stosunku do poprzedniej edycji KRoD, oznacza to dwupółkrotny wzrost!

Obecnie w bazie KR D znajduje się prawie 48,8 tys. osób zalegających z płatnością alimentów – ich średni dług to prawie 24 tys. zł. Także w tej wyjątkowo niechlubnej kategorii zanotowaliśmy kolejny rekord – **mieszkaniec woj. pomorskiego jest winny swoim 11 dzieciom 465 tys. zł!**

Wciąż w 96 przypadkach na 100 dłużnikiem alimentacyjnym jest mężczyzna.



Całkowite zadłużenie dłużników alimentacyjnych cała Polska

1 166 016 034 zł



Zadłużenie dłużników alimentacyjnych cała Polska

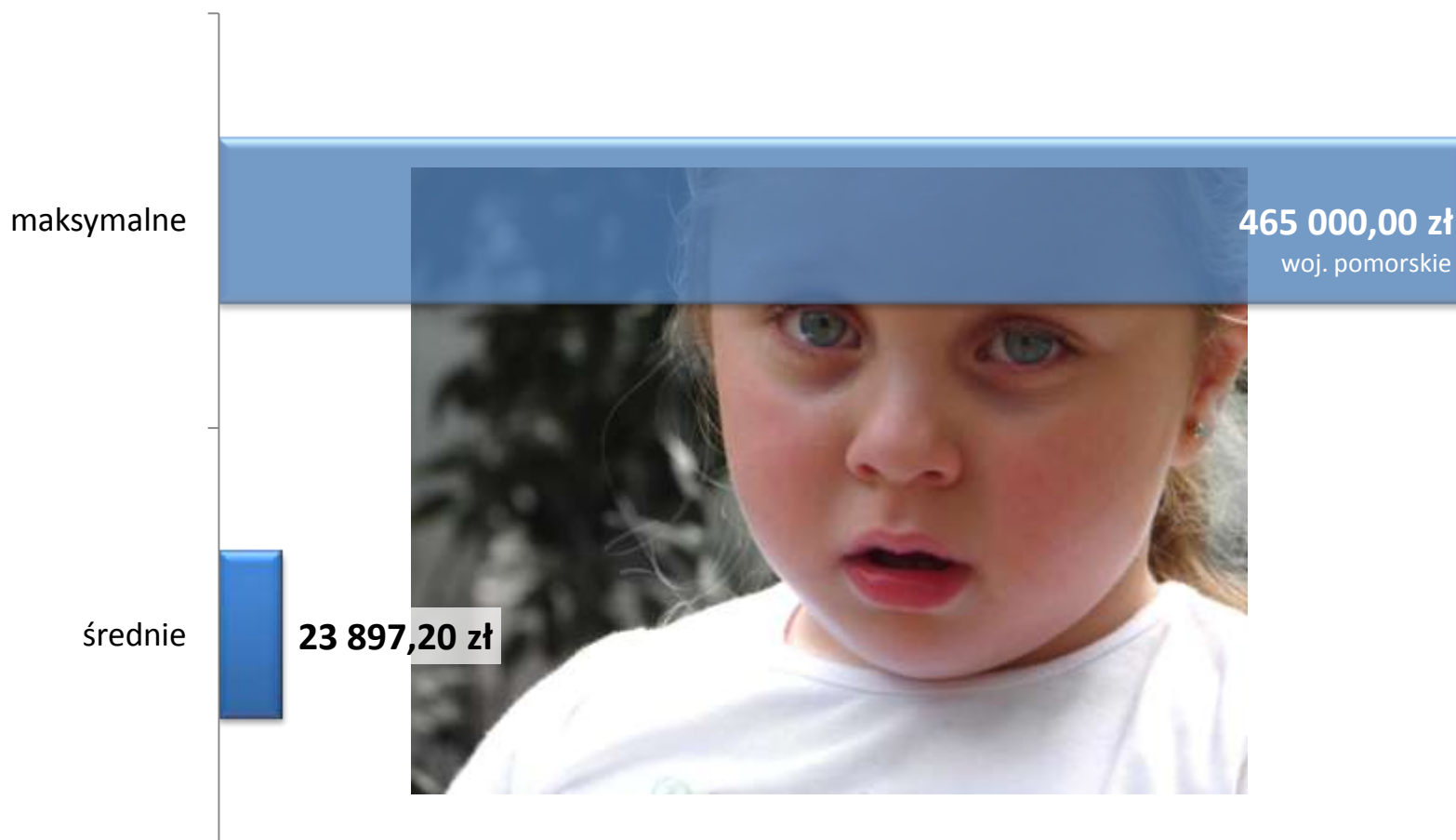



Dłużnicy alimentacyjni płeć – cała Polska

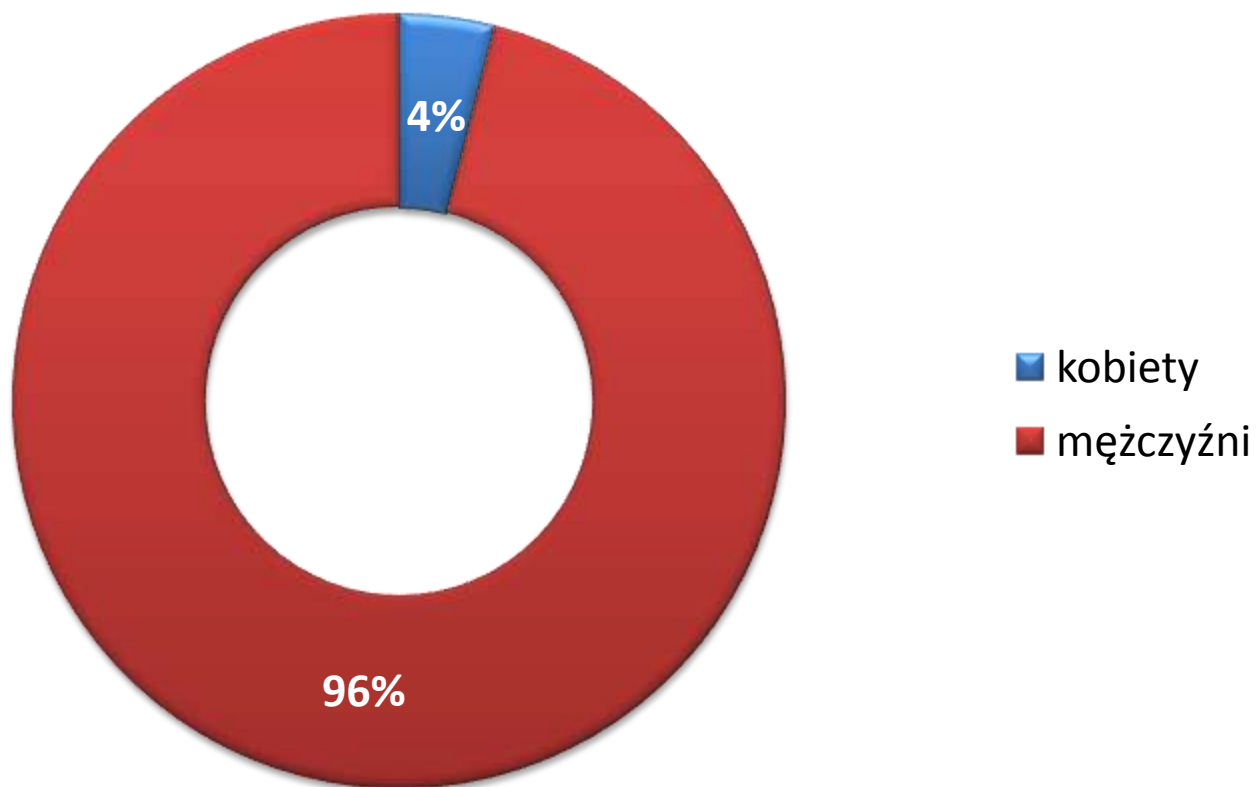



Dłużnicy alimentacyjni wiek, odsetek w obrębie danej płci – cała Polska

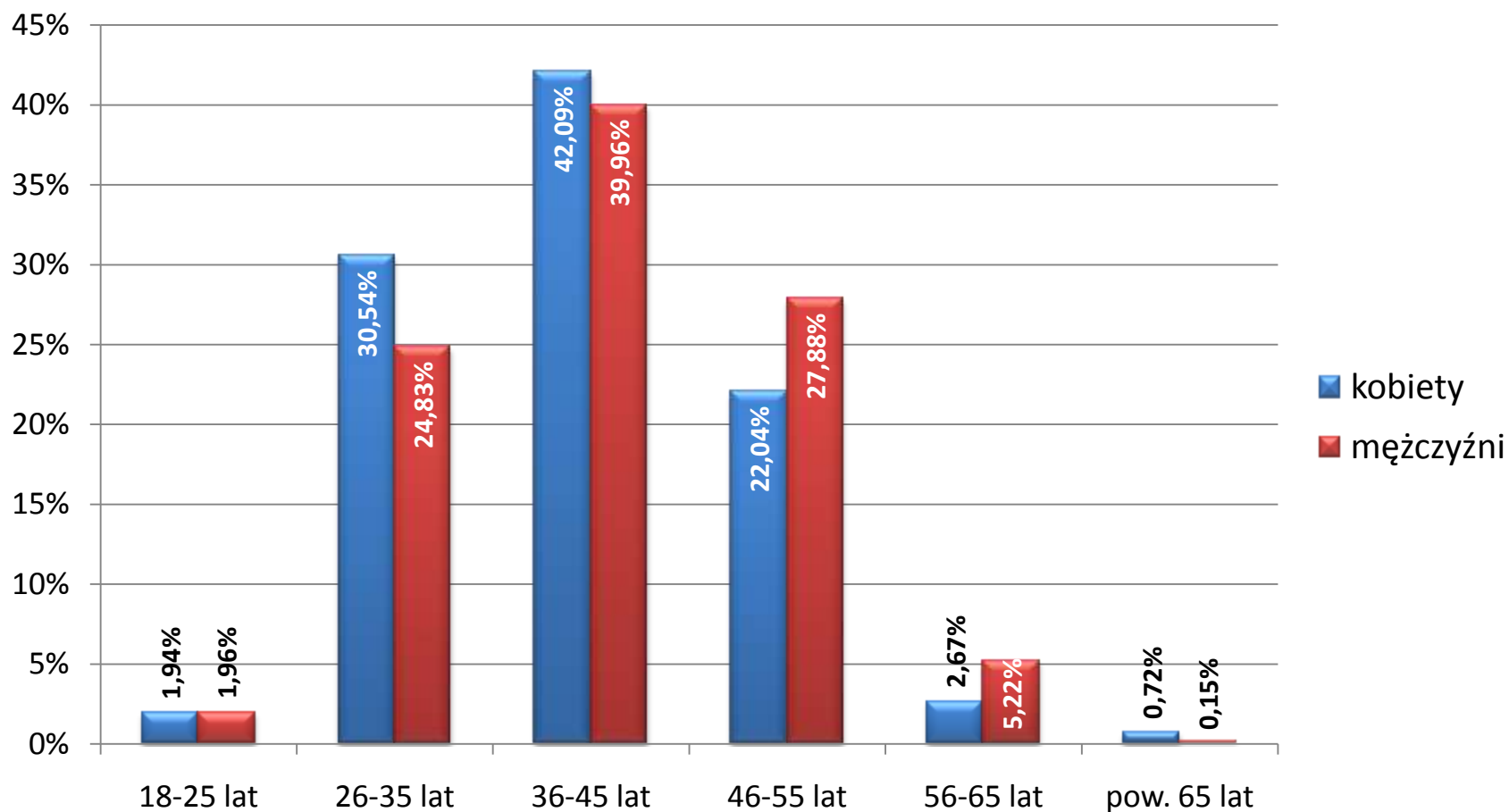



Portfel należności polskich przedsiębiorstw

Na początku lipca 2009 r. Krajowy Rejestr Długów i Konferencja Przedsiębiorstw Finansowych w Polsce przeprowadziły wśród firm korzystających z usług KRD 3. edycję badania „Portfel należności polskich przedsiębiorstw”. To cokwartalne przedsięwzięcie, którego celem jest poznanie zarówno stanu obecnego, jak i prognoz przedsiębiorców co do terminowego regulowania zobowiązań oraz sytuacji finansowej ich firm.

Rezultaty „Portfela należności polskich przedsiębiorstw” poddano analizie w oparciu o podział Polski na 6 regionów:

- centralny (woj. mazowieckie, łódzkie),
- południowy (woj. małopolskie, śląskie),
- wschodni (woj. lubelskie, podkarpackie, świętokrzyskie, podlaskie),
- północno-zachodni (woj. wielkopolskie, zachodniopomorskie, lubuskie),
- południowo-zachodni (woj. dolnośląskie, opolskie),
- północny (woj. pomorskie, kujawsko-pomorskie, warmińsko-mazurskie).



Indeks Należności Przedsiębiorstw

Aby ułatwić porównywanie ze sobą rezultatów kolejnych edycji projektu „Portfel należności polskich przedsiębiorstw”, zdecydowaliśmy się wprowadzić **Indeks Należności Przedsiębiorstw (INP)** – wskaźnik, którego poziom uzależniony jest od odpowiedzi udzielanych przez ankietowanych. INP został także obliczony dla dwóch wcześniejszych edycji badania.

W lipcu 2009 r. INP spadł względem poprzedniego kwartału. Wartość Indeksu wyniosła 81,5 punktu, co oznacza najniższe wskazanie od momentu rozpoczęcia badania w styczniu 2009 roku ➡.

W głównej mierze za spadek poziomu INP odpowiedzialne są pesymistyczne wskazania przedsiębiorstw dotyczące bieżącego odzyskiwania należności ➡, a także prognoza odzyskiwania należności w kolejnym kwartale ➡. Dodatkowo na pogorszenie wskazań Indeksu wpływa fakt, że coraz większa grupa przedsiębiorstw deklaruje, iż opóźnienia w otrzymywaniu należności wpływają na powstawanie zatorów płatniczych. Jest to o tyle niebezpieczne, że nawet przedsiębiorstwa, które znajdują nabywców na swoje produkty, mogą stracić płynność przez nierzetelne zachowania swoich dłużników.

W przeciwnym kierunku na wartość INP wpłynęło zmniejszenie odsetka nieuregulowanych należności w portfelach przedsiębiorstw ➡, a także spadek przeciętnego okresu przeterminowania należności ➡.



Indeks Należności Przedsiębiorstw

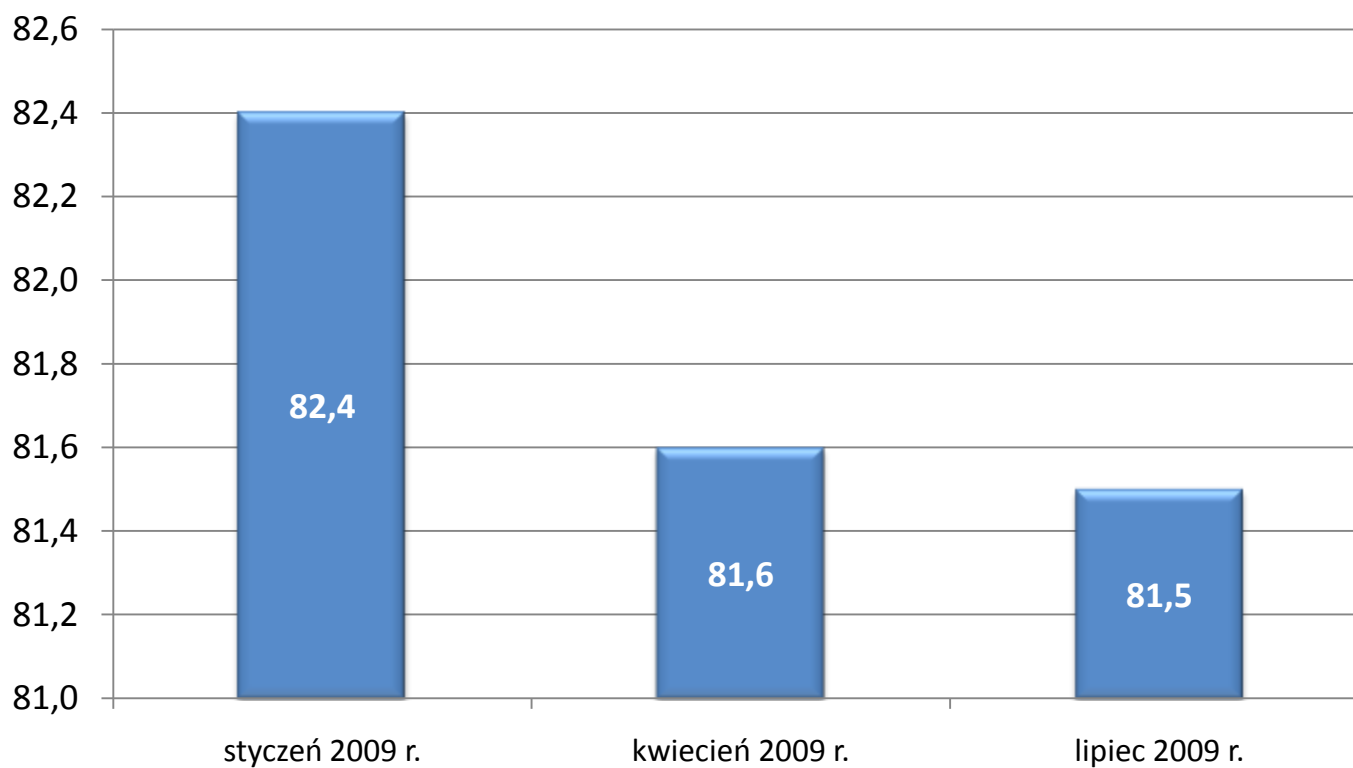



Sytuacja finansowa firmy (1)

Choć sytuacja finansowa firm w odczuciu przedsiębiorców pogorszyła się względem wcześniejszego kwartału, **dynamika tego pogorszenia zdecydowanie słabnie**. Pogorszenie sytuacji przedsiębiorstw jest najprawdopodobniej powodowane spadkiem popytu krajowego. O ile jednak odsetek firm mających problemy z pogarszającą się bieżącą sytuacją finansową jest stabilny, to **odnotowano wzrost odpowiedzi deklarujących poprawę: w poprzedniej edycji badania czynił to jedynie co dziesiąty, a na początku lipca już co siódmy respondent** ➡.

Stosunkowo najmniej pesymizm widoczny jest wśród firm z regionu południowego i południowo-zachodniego ➡.

Najsilniej pogorszenie sytuacji odczuwają przedsiębiorstwa małe. Pomimo spadku pesymizmu w firmach ogółem, w firmach najmniejszych jest on najmniej odczuwalny. **W przypadku średnich i dużych przedsiębiorstw skala zmniejszania się pesymizmu jest zdecydowanie większa, są one zatem w stanie najlepiej bronić się przed spowolnieniem gospodarczym** ➡. Okazuje się również, że **pomimo zdolności do szybkiego adaptowania się do sytuacji w przypadku małych i średnich przedsiębiorstw, to duże firmy zapewniły sobie najlepsze warunki funkcjonowania przed kryzysem, co pozwala im spokojnie reagować na szoki rynkowe**.



Sytuacja finansowa firmy (2)

W poprzednim kwartale najsilniej na pogorszenie sytuacji finansowej wskazywały firmy prowadzące działalność finansową. Przekładało się to na ograniczenie akcji kredytowej dla przedsiębiorstw. **W obecnym badaniu branża ta charakteryzuje się (obok rolnej) zdecydowanie najmniejszym pesymizmem.** **Pogarsza się natomiast sytuacja firm z sektora telekomunikacyjnego** (to najpewniej konsekwencja opóźnień w płatnościach), **a także przedsiębiorstw przemysłowych** (na skutek spadku popytu inwestycyjnego i eksportowego) ➡. Warto zauważyć, że jeszcze w poprzednim kwartale sytuacja finansowa firm telekomunikacyjnych była stosunkowo najlepsza w grupie przedsiębiorstw ogółem.



Sytuacja finansowa firmy (3) cała Polska

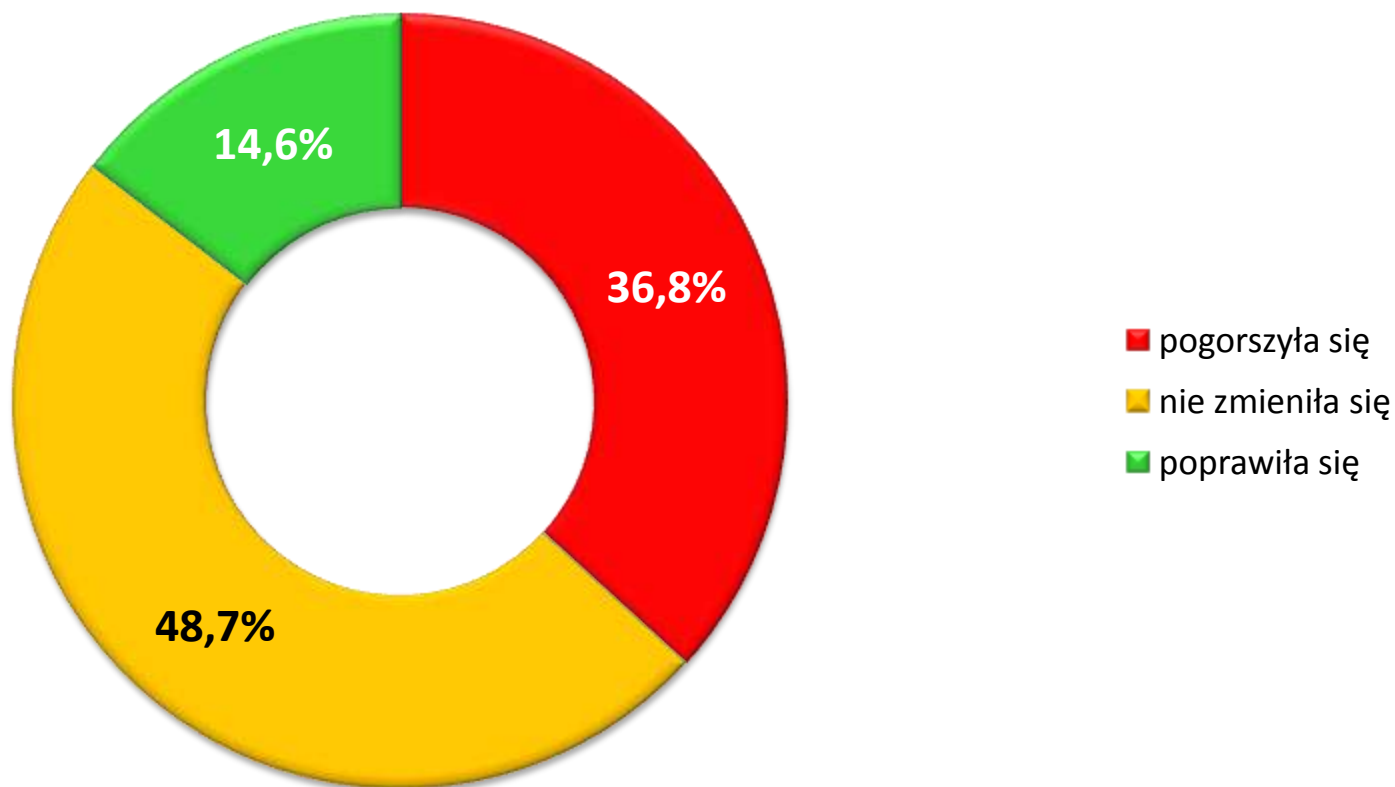



Sytuacja finansowa firmy (4) poszczególne regiony

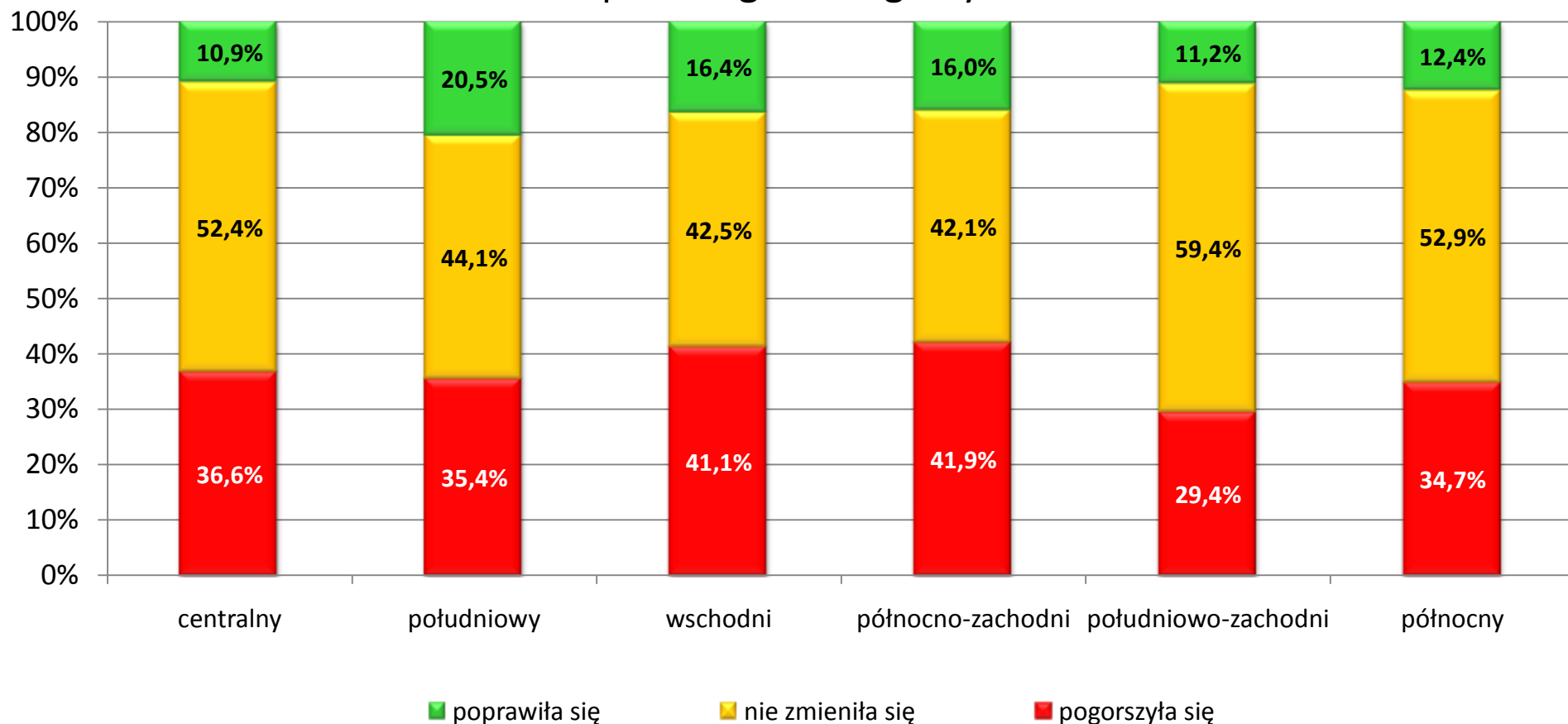



Sytuacja finansowa firmy (5) według wielkości zatrudnienia – cała Polska

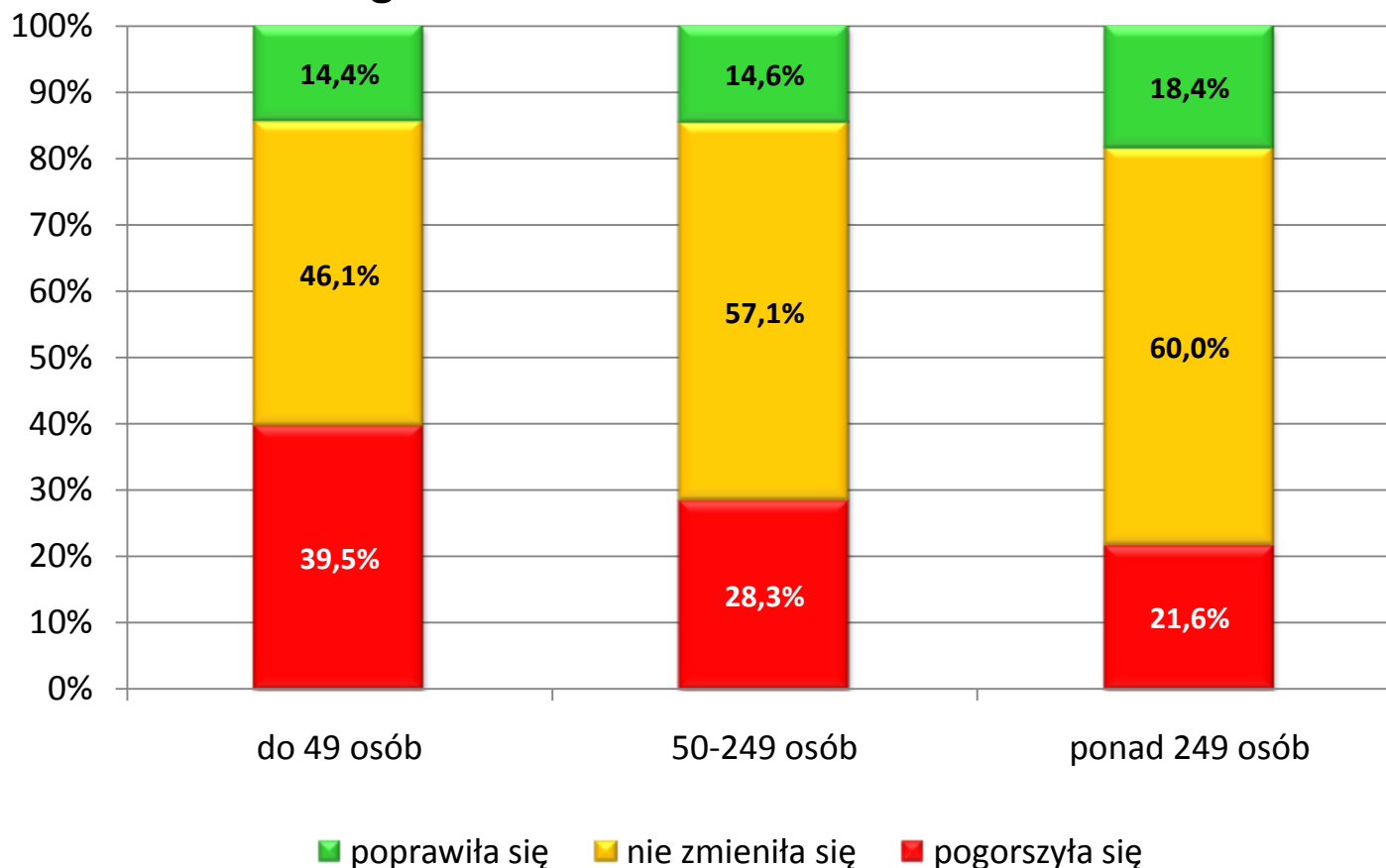



Sytuacja finansowa firmy (6)

poszczególne branże – cała Polska

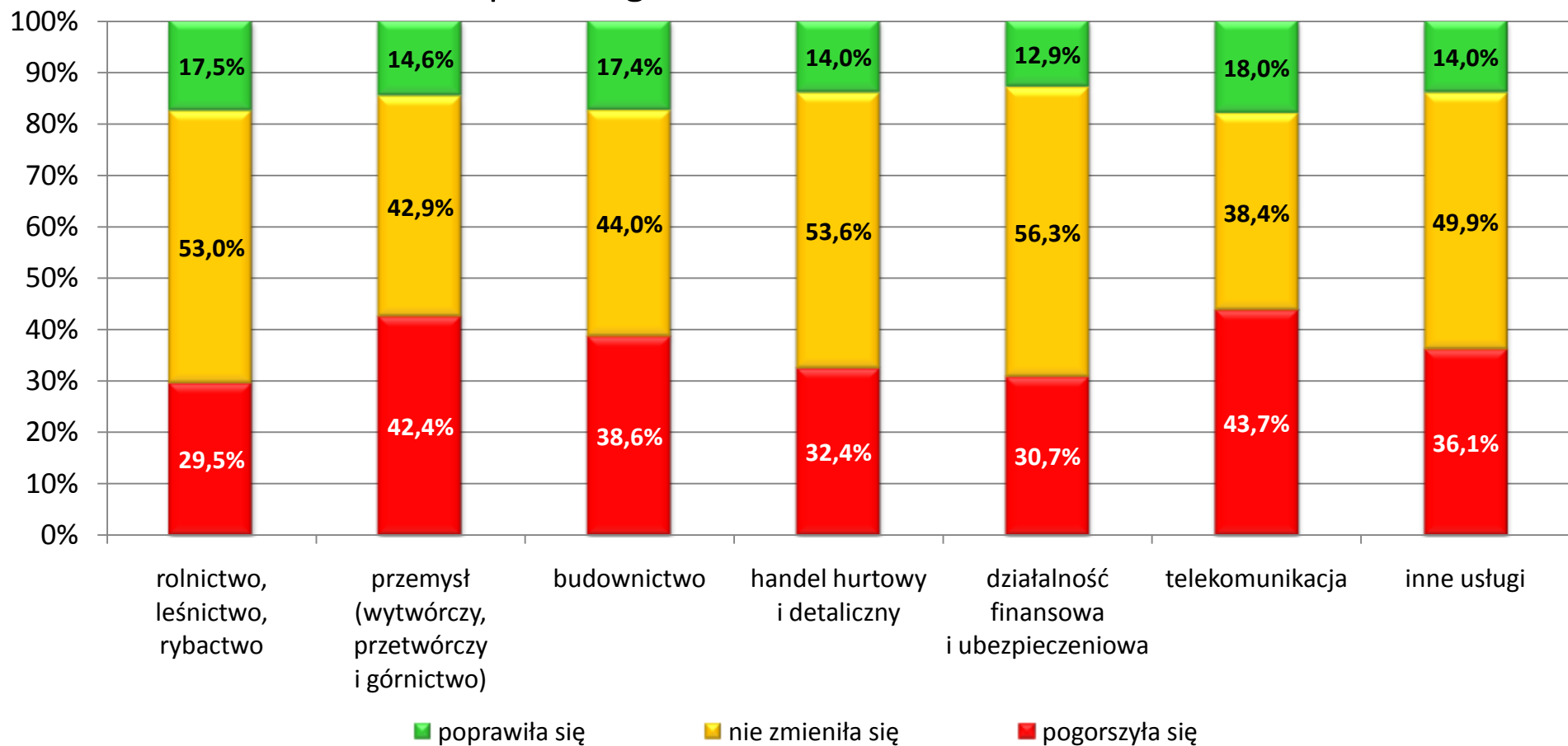



Prognoza sytuacji finansowej firmy (1)

Wśród respondentów występuje **przewaga optymistów co do przewidywanej sytuacji finansowej**. Wprawdzie odsetek deklarujących poprawę w najbliższych trzech miesiącach zmniejszył się w stosunku do odpowiedzi udzielonych kwartał wcześniej, to **jednak wciąż spodziewających się poprawy jest więcej (23,9%) niż oczekujących pogorszenia (18,7%)** ➡.

Jedynym regionem, w którym występuje **przewaga pesymistów nad optymistami, jest region wschodni**, co wskazuje na to, że przedsiębiorstwa z obszarów słabo rozwiniętych obawiają się, iż nawet gdy dojdzie do ożywienia gospodarczego, to nie obejmie ono ich w pierwszej kolejności. **Największy optymizm odnotowano w regionie południowym i południowo-zachodnim** ➡.

Najsilniejszy optymizm widoczny jest w dużych przedsiębiorstwach, jest on jednak zdecydowanie mniejszy niż jeszcze trzy miesiące wcześniej. Oznacza to, że zrewidowały one swoje bardzo optymistyczne prognozy sprzed kwartału, jednak wciąż widzą dla siebie perspektywę rozwoju. Optymizm małych przedsiębiorstw jest najmniejszy, jednak w porównaniu z poprzednim kwartałem jego spadek jest nieznaczny ➡.

Poziom optymizmu dotyczącego przyszłej sytuacji finansowej jest najsilniejszy w grupie przedsiębiorstw finansowych, co świadczy o tym, że z **dużym prawdopodobieństwem tam, skąd obecny kryzys przyszedł (sektor finansowy), tam również się zakończy**. Jedynie przedsiębiorstwa przemysłowe negatywnie oceniają swoją perspektywę finansową ➡.



Prognoza sytuacji finansowej firmy (2) przewidywania przedsiębiorców – cała Polska

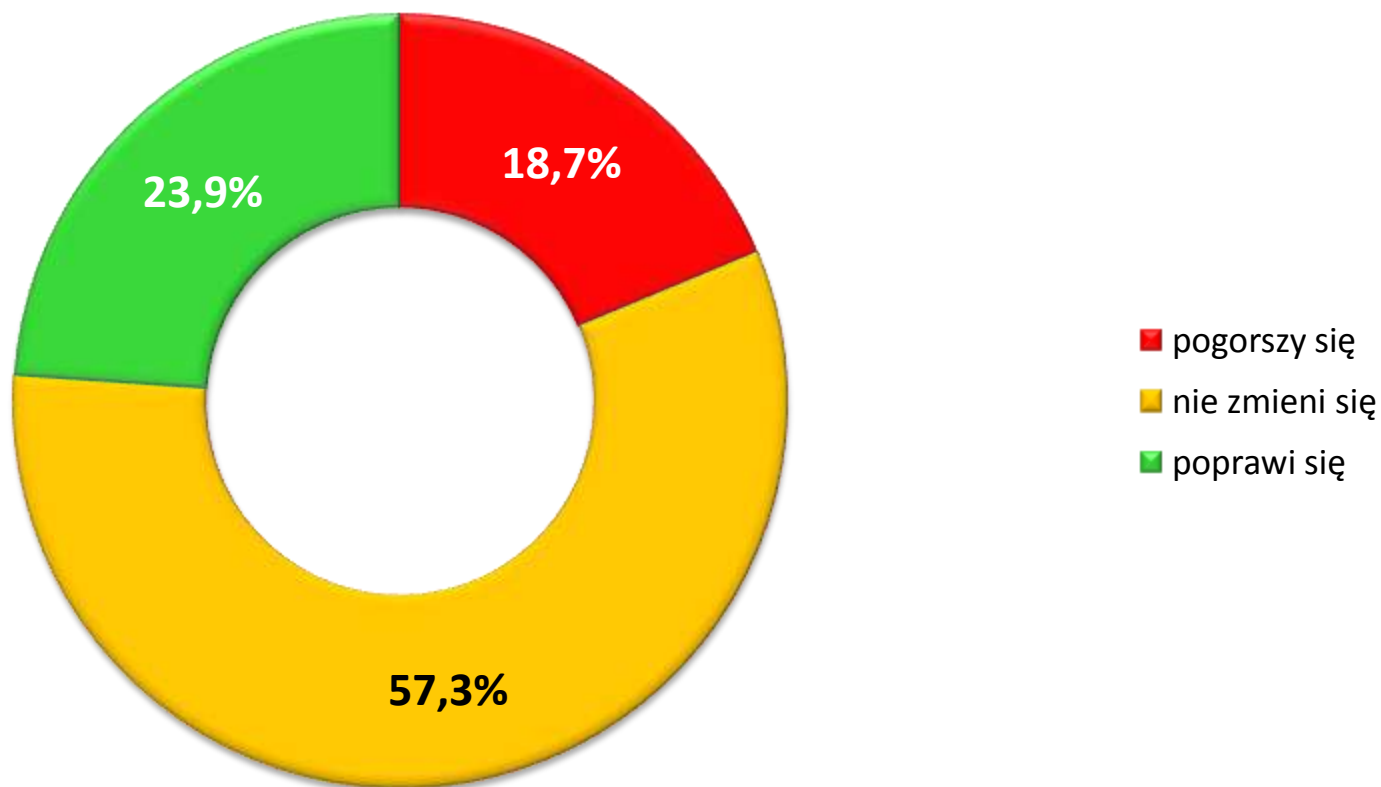



Prognoza sytuacji finansowej firmy (3) przewidywania przedsiębiorców, poszczególne regiony

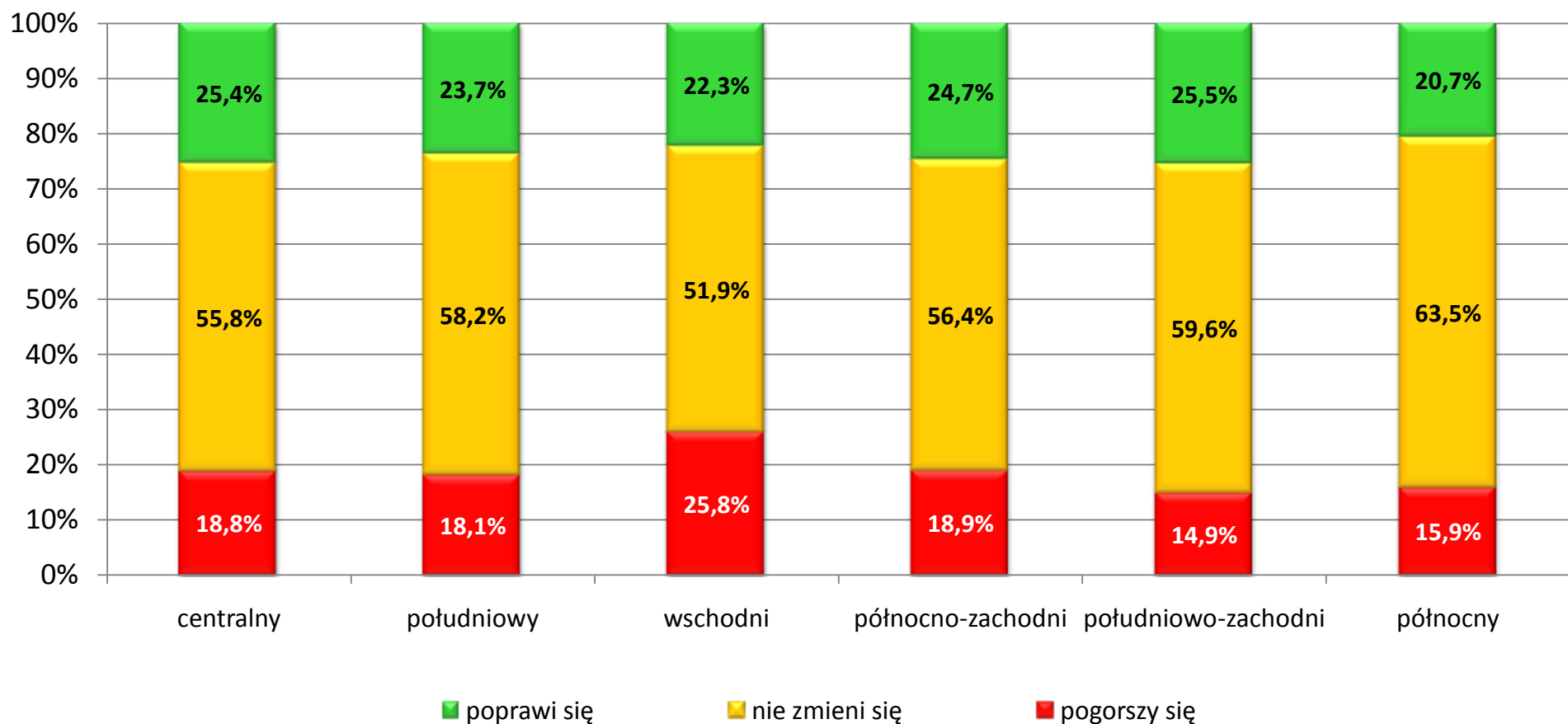



Prognoza sytuacji finansowej firmy (4)

przewidywania przedsiębiorców, według wielkości zatrudnienia – cała Polska

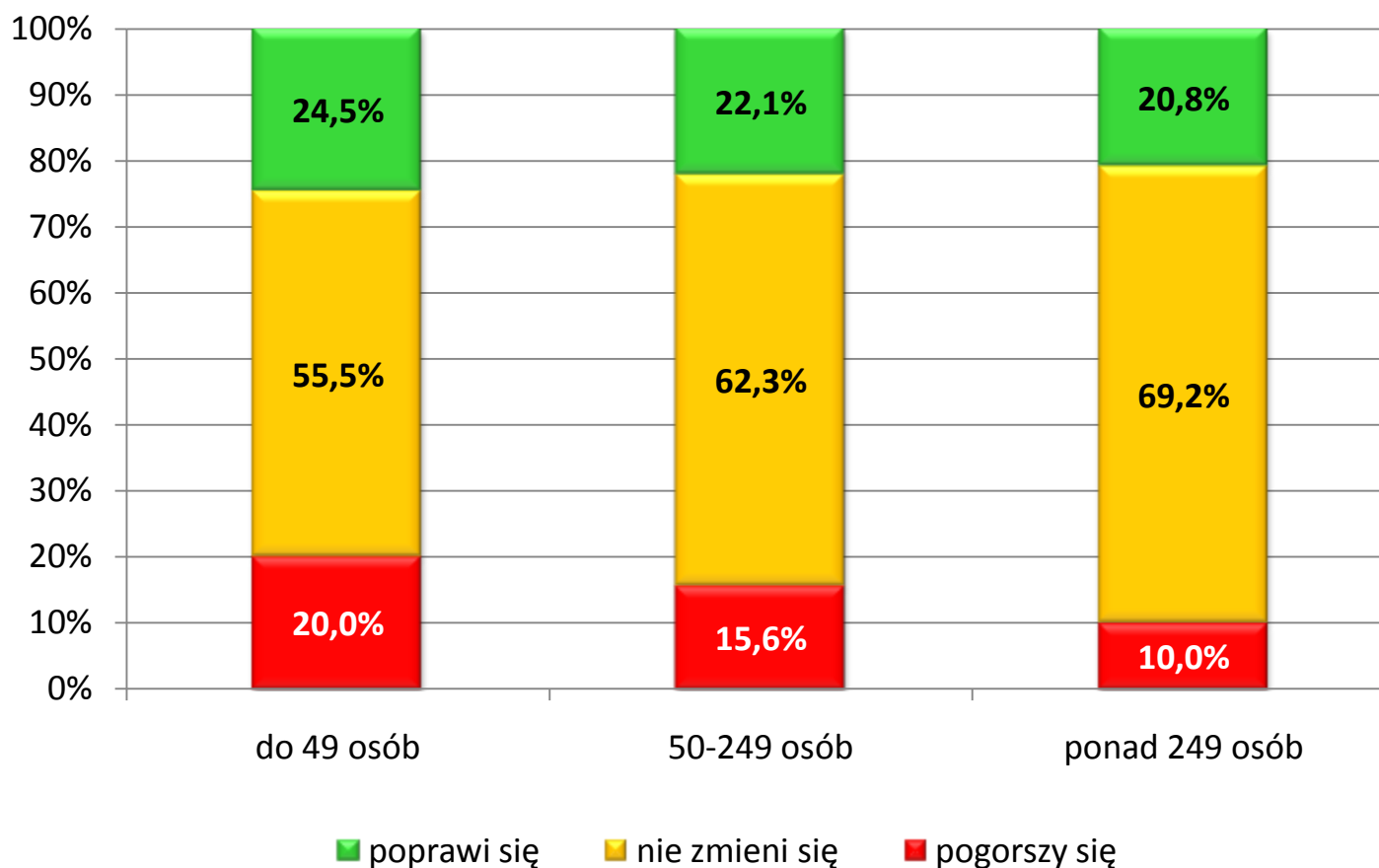



Prognoza sytuacji finansowej firmy (5)

przewidywania przedsiębiorców, poszczególne branże – cała Polska

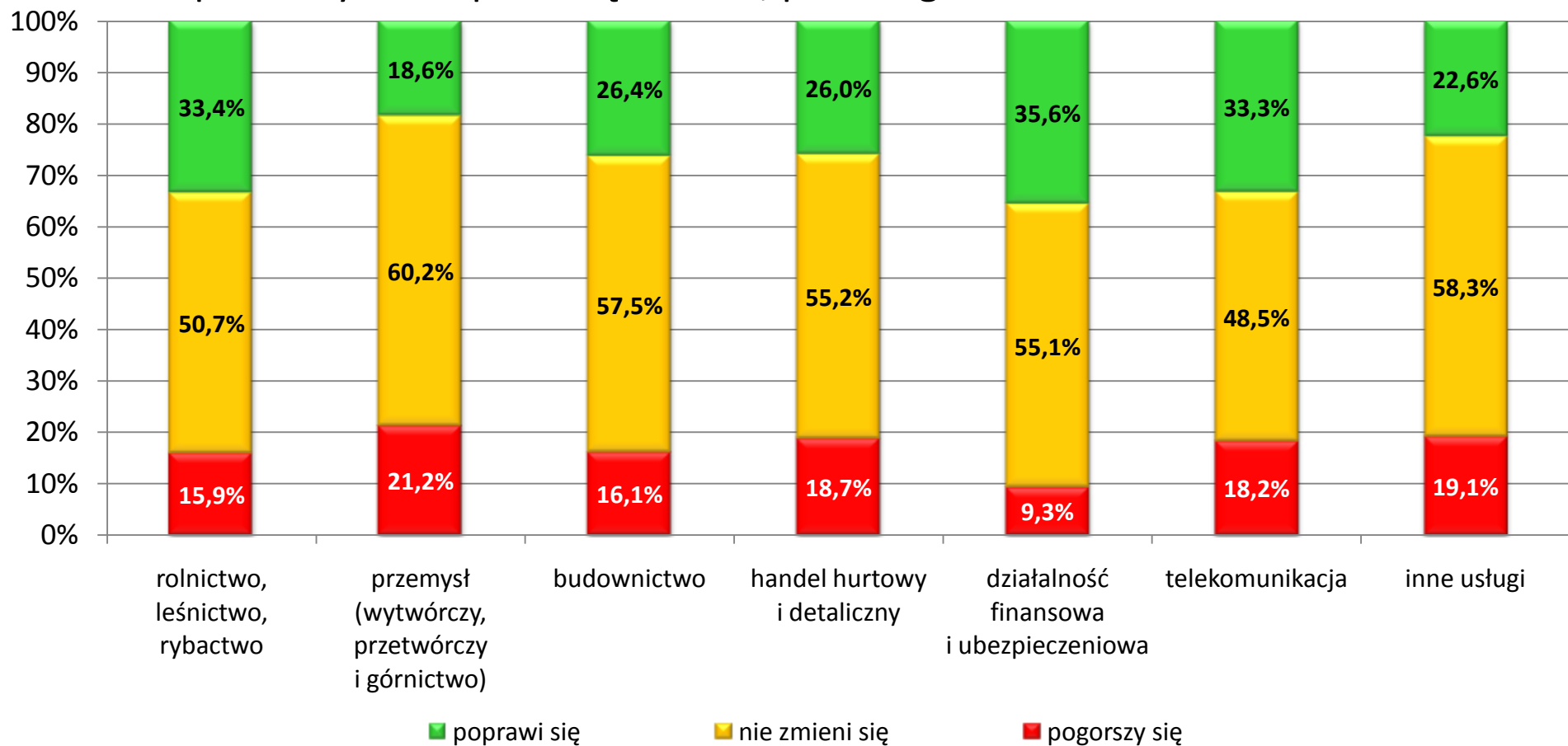



Problem z wyegzekwowaniem należności (1)

Obserwujemy stałe zmniejszanie się grupy respondentów deklarujących, że problem niespłaconych należności u nich nie występuje. O ile jeszcze trzy miesiące temu co ósmy przedsiębiorca nie znał go z autopsji, o tyle w bieżącym badaniu twierdzi tak zaledwie co dziesiąty. Nieznacznym optymizmem napawa jednak fakt, że w obecnym, trudnym otoczeniu rynkowym jedynie co czwarta firma odczuwa konsekwentny wzrost problemu niespłaconych należności ➡.

Stosunkowo w najlepszej sytuacji są przedsiębiorstwa z regionu południowo-zachodniego. Niepokoi, że najbardziej uprzemysłowiony region centralny, w którym wytwarzana jest ponad 1/3 całej wartości dodanej w gospodarce, zanotował najsilniejsze pogorszenie w zakresie odzyskiwania należności i obecnie sytuacja jest tam najgorsza ➡.

Wzrost problemu z wyegzekwowaniem należności od klientów i kontrahentów jest równie silnie obecny we wszystkich grupach przedsiębiorstw, bez względu na wielkość zatrudnienia.

Najgorszym portfelem należności charakteryzują się firmy telekomunikacyjne oraz handlowe. W obu grupach odsetek firm, które z problemem opóźnień w płatnościach się nie spotkały, wynosi zaledwie ok. 6%. Stosunkowo najlepsze portfele posiadają przedsiębiorstwa finansowe – aż 1/5 deklaruje, że nie ma takiego problemu. To optymistyczny sygnał, świadczący o mimo wszystko nie najgorszej sytuacji gospodarstw domowych i firm, zwykle w ostateczności zaprzestających regulowania zobowiązań wobec branży finansowej ➡.



Problem z wyegzekwowaniem należności (2) cała Polska

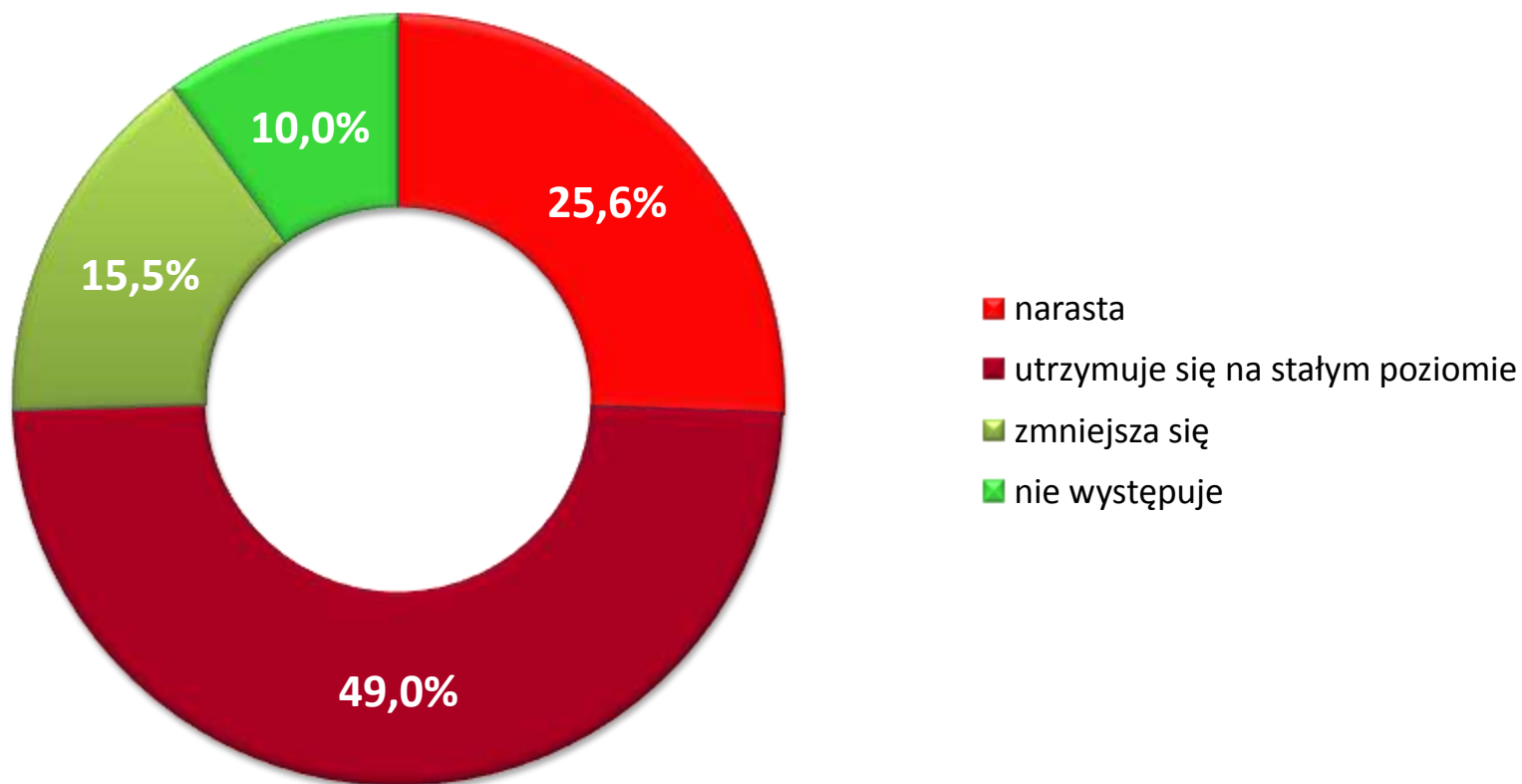



Problem z wyegzekwowaniem należności (3) poszczególne regiony

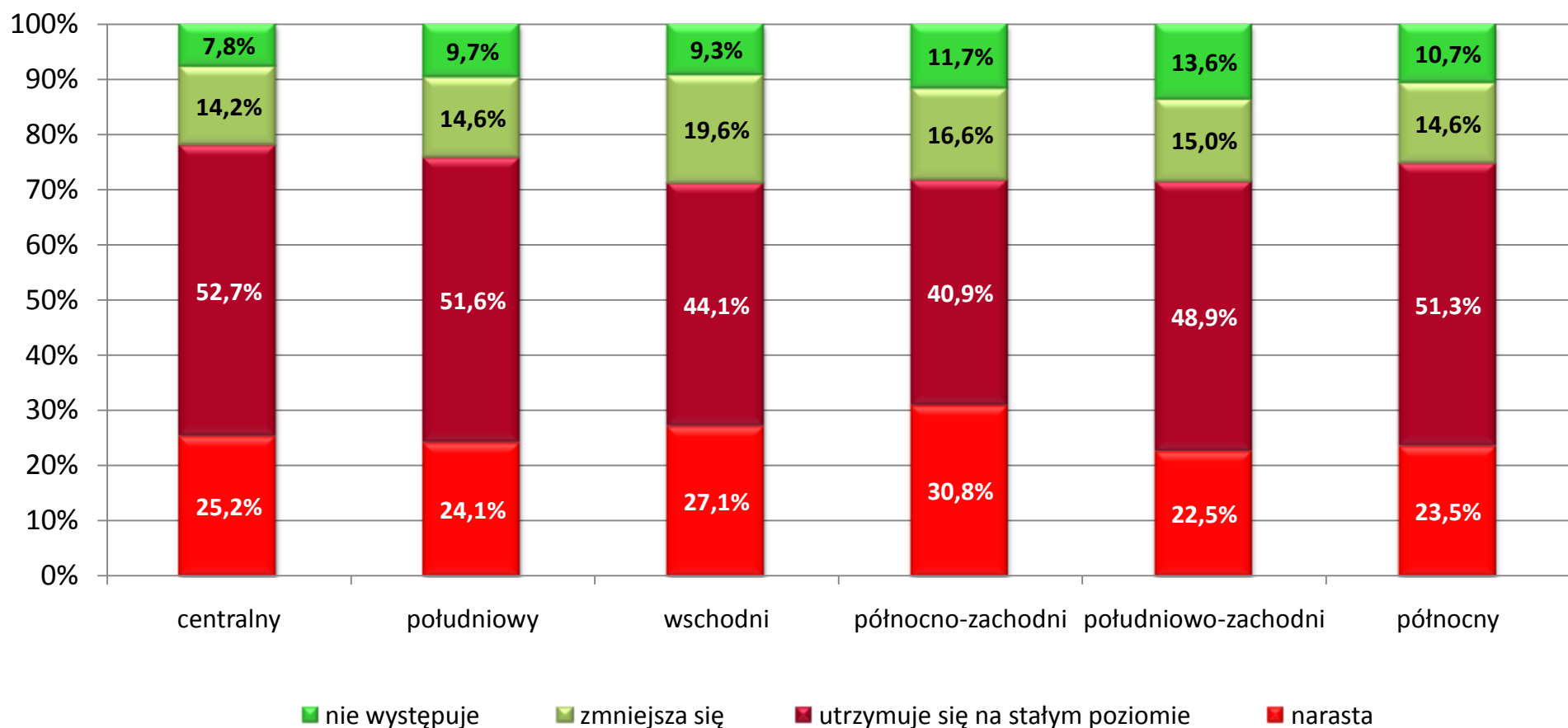



Problem z wyegzekwowaniem należności (4) według wielkości zatrudnienia – cała Polska

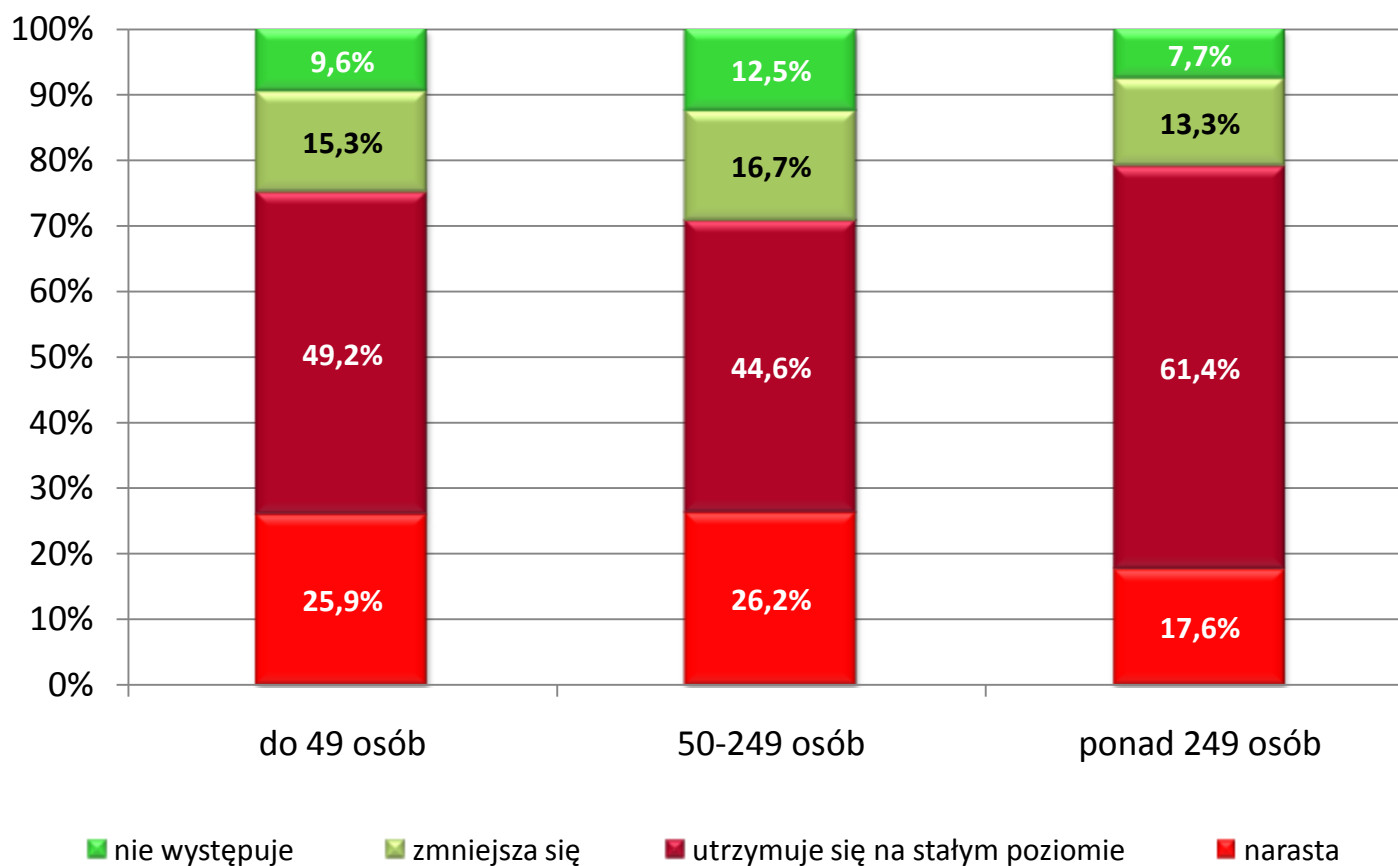



Problem z wyegzekwowaniem należności (5)

poszczególne branże – cała Polska

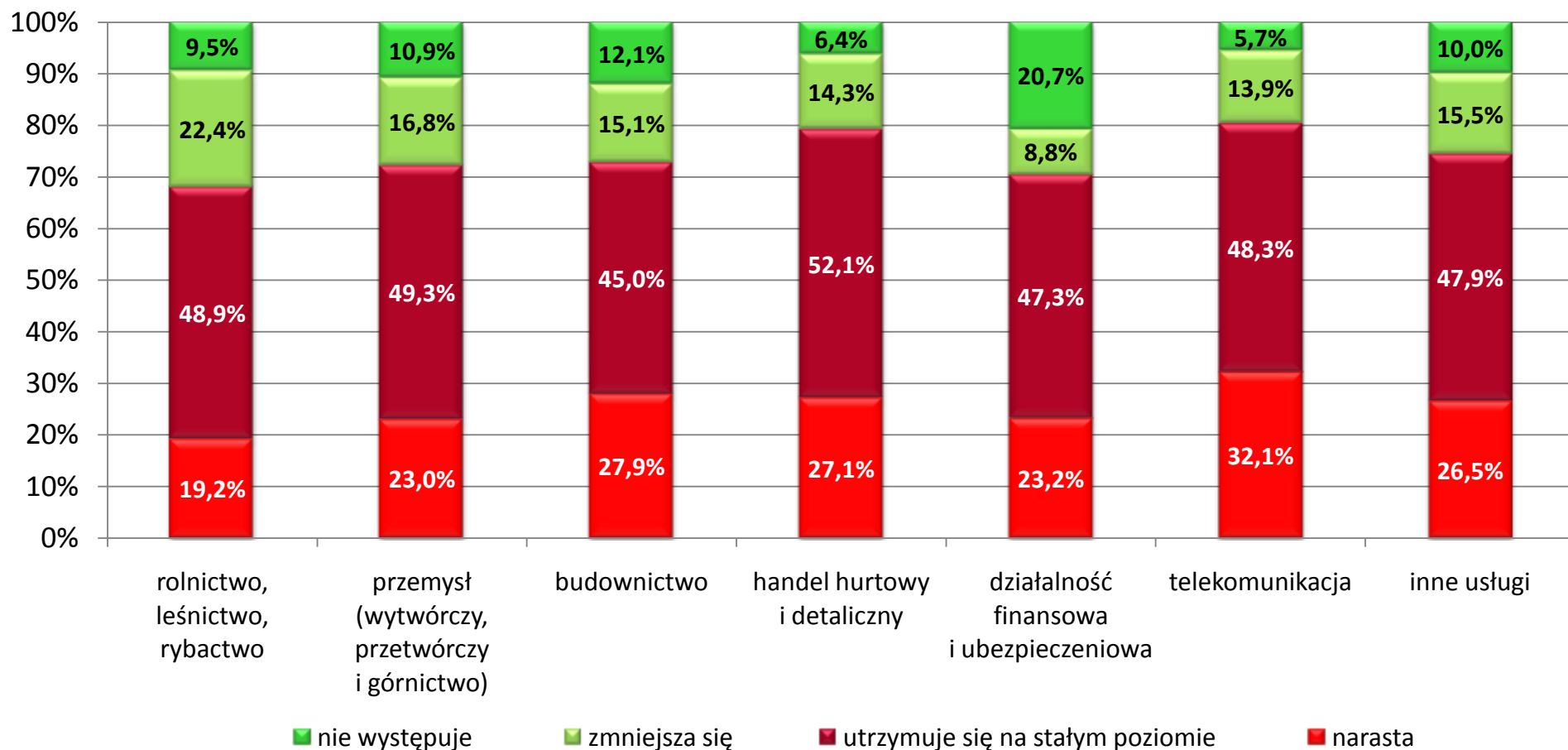



Prognoza występowania problemu z wyegzekwowaniem należności (1)

Przedsiębiorcy ponownie obniżyli, choć nieznacznie, **prognozy dotyczące odzyskiwania należności w kolejnych miesiącach**. Wzrósł odsetek deklarujących, że skala tego problemu będzie się zwiększać i obecnie prawie co trzeci badany wyraża tego typu opinię. **Jedynie 6% uznaje, że problemy niespłaconych należności nie będą występować**. Systematycznie połowa badanych podtrzymuje opinię, że trudności będą występować w takiej samej skali jak do tej pory ➡.

Najbardziej pesymistycznie do perspektyw odzyskiwania należności nastawione są przedsiębiorstwa z regionu północno-zachodniego, centralnego i wschodniego. **Najlepsze oczekiwania mają firmy z regionu południowego i południowo-zachodniego ➡**, gdzie zdają się **panować najlepsze warunki gospodarowania** – zarówno lepiej kształtuje się sytuacja finansowa przedsiębiorstw, lepsze są prognozowane wyniki finansowe, a także sytuacja w zakresie odzyskiwania należności.

Prognozy odzyskiwania należności we wszystkich grupach przedsiębiorstw bez względu na wielkość są na bardzo podobnym poziomie. W przypadku przedsiębiorstw małych i średnich opinie są jednak bardziej spolaryzowane ➡.

Najmniejszy pesymizm w zakresie problemów z odzyskiwaniem należności panuje w przedsiębiorstwach finansowych. **Najsłabsze przewidywania dotyczące odzyskiwania należności mają firmy telekomunikacyjne ➡**.



Prognoza występowania problemu z wygzekwowaniem należności (2)

cała Polska

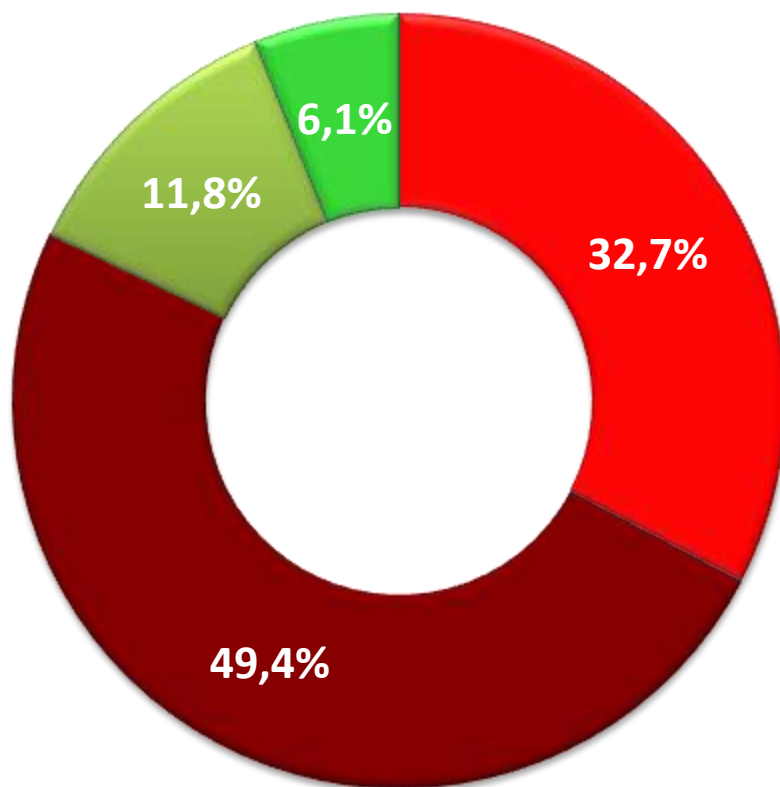

- wystąpi w większej skali niż dotychczas
- wystąpi w takiej samej skali jak do tej pory
- wystąpi, ale w mniejszej skali niż dotychczas
- nie będzie występować



Prognoza występowania problemu z wyegzekwowaniem należności (3) poszczególne regiony

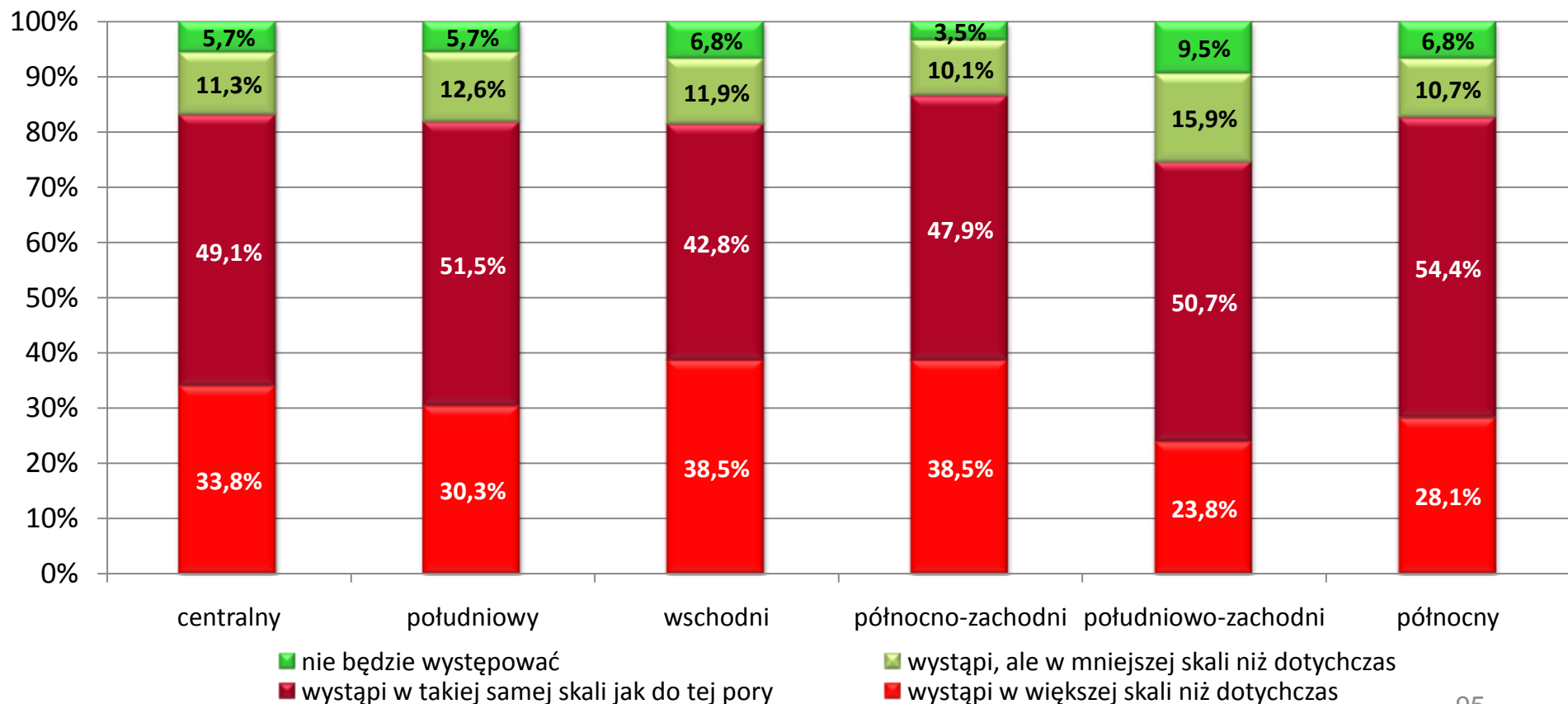



Prognoza występowania problemu z wyegzekwowaniem należności (4) według wielkości zatrudnienia – cała Polska

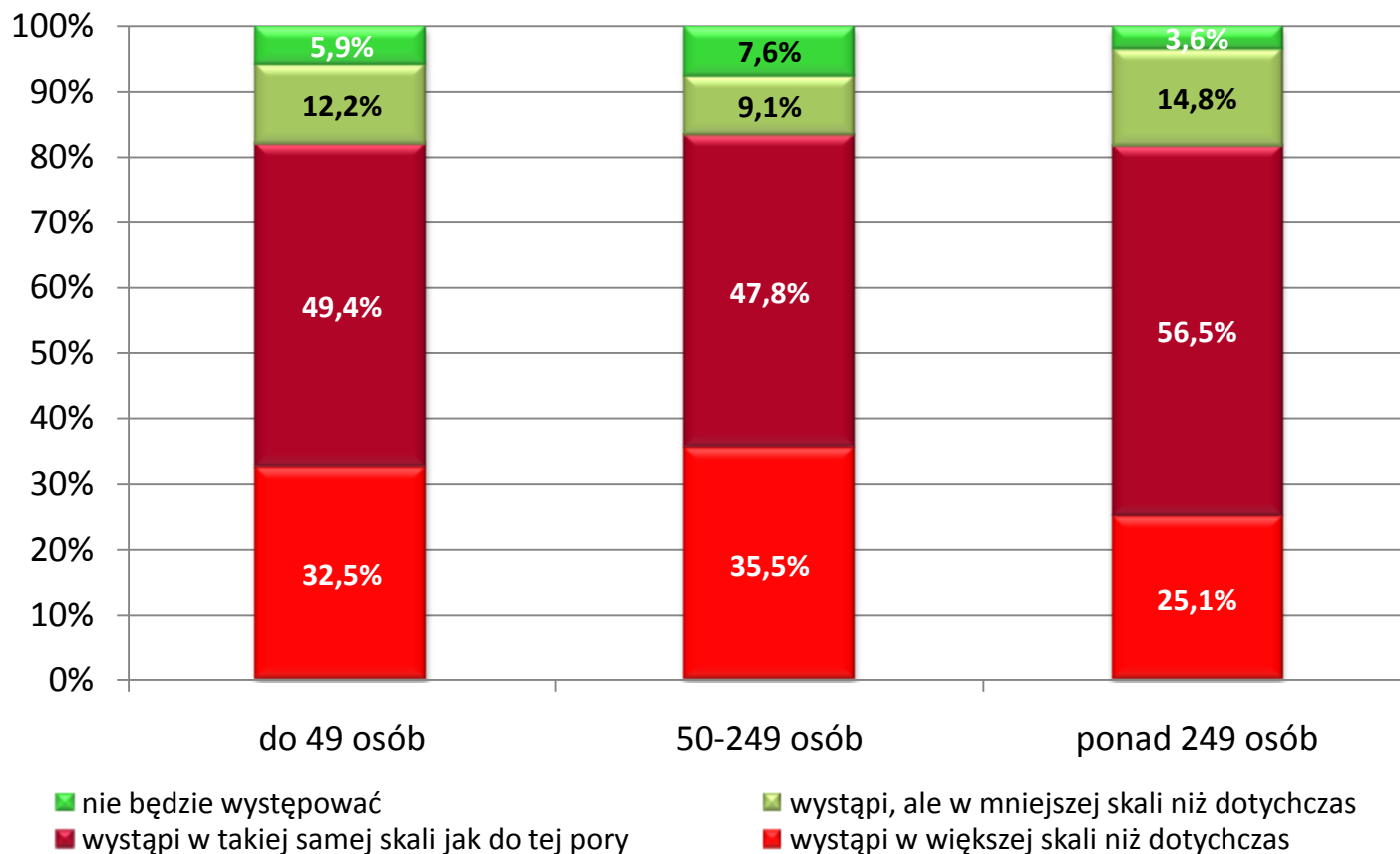



Prognoza występowania problemu z wyegzekwowaniem należności (5) poszczególne branże – cała Polska

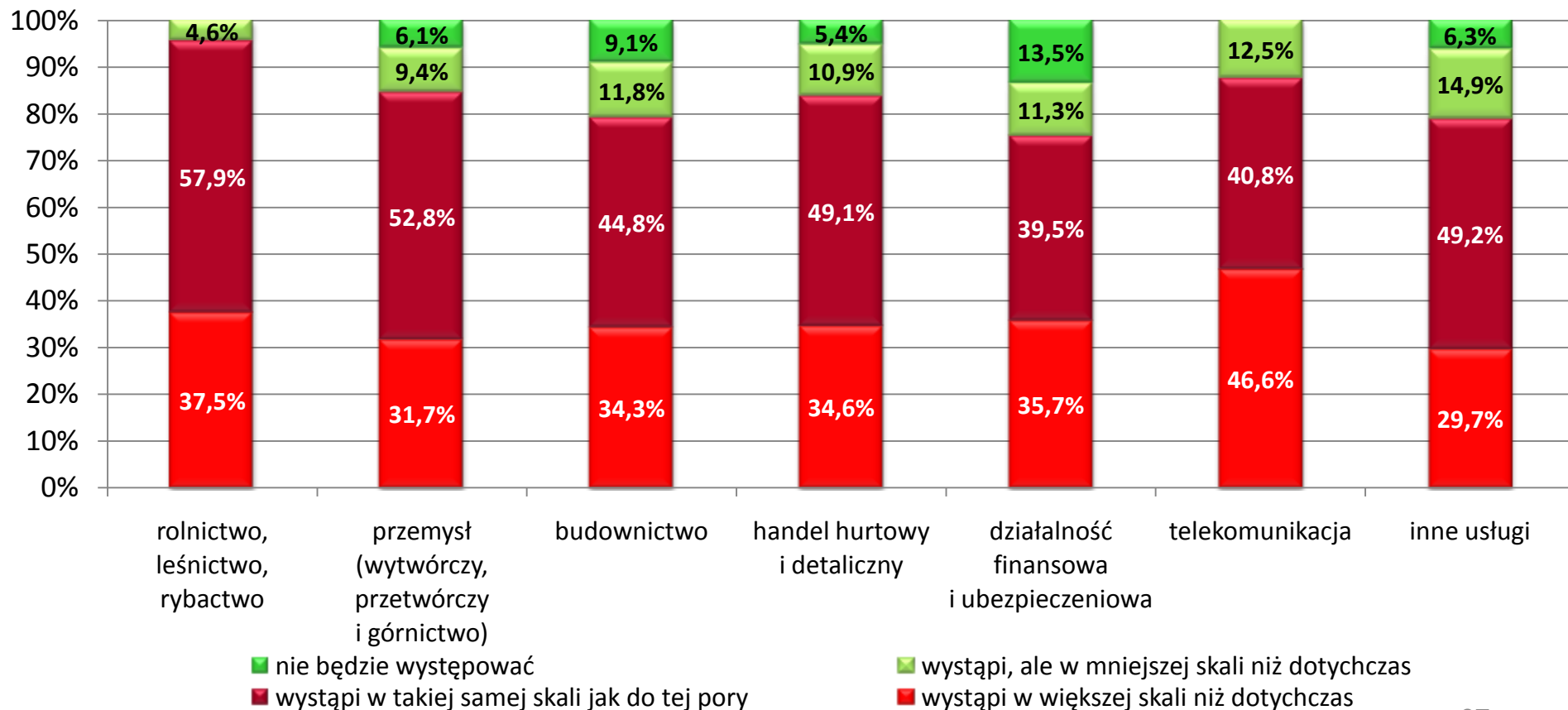



Odsetek należności przeterminowanych w portfelu należności przedsiębiorstwa (1)

Choć odsetek firm mających problemy z odzyskiwaniem należności jest bardzo wysoki i wciąż rośnie, odnotowano spadek przeciętnego odsetka przeterminowanych należności w portfelu polskich przedsiębiorstw: z 28,5% w kwietniu do 27,6% w lipcu 2009 r. **Może być to spowodowane poprawą sytuacji przedsiębiorstw, jednak bardziej prawdopodobne jest, że wprowadziły one bardziej rygorystyczne standardy dotyczące spłaty należności i współpracy z kontrahentami.** Zmniejszeniu uległ odsetek przedsiębiorstw posiadających w portfelu ponad 50% należności, które są przeterminowane ➡.

Przedsiębiorstwa z regionu południowo-zachodniego posiadają zdecydowanie najmniej przeterminowanych należności (22,5%), co jest kolejnym potwierdzeniem szczególnie dobrych warunków gospodarczych panujących w tym regionie. **W przypadku regionu wschodniego sytuacja jest najgorsza (prawie 30%) ➡.**

Problem przeterminowanych należności w największym stopniu dotyka przedsiębiorstw najmniejszych, gdzie stanowią one ponad 28% ogółu należności. W większych firmach, które częściej posiadają profesjonalną strukturę zarządzania należnościami, odsetek należności przeterminowanych jest mniejszy - **w przedsiębiorstwach zatrudniających ponad 249 osób stanowią one jedynie 20,6% ogółu należności ➡.**



Odsetek należności przeterminowanych w portfelu należności przedsiębiorstwa (2)

Średni odsetek przeterminowanych należności jest najwyższy w branżach, które najsilniej dotknęło spowolnienie gospodarcze – w przemyśle przetwórczym i budownictwie. Posiadają one w swoich portfelach ponad 30% należności, których termin zapłaty już zapadł. **Wyjątkowo korzystna pozostaje sytuacja w przedsiębiorstwach prowadzących działalność finansową.** W dalszym ciągu posiadają one w portfelach najmniejszy odsetek przeterminowanych należności i dodatkowo ich wielkość spada – obecnie wynosi 11,5% ➡. **Potwierdza to, że ich klienci i kontrahenci zwykle dopiero w ostateczności decydują się na nieregulowanie wobec nich swych zobowiązań.**



Odsetek należności przeterminowanych w portfelu należności przedsiębiorstwa (3)

cała Polska

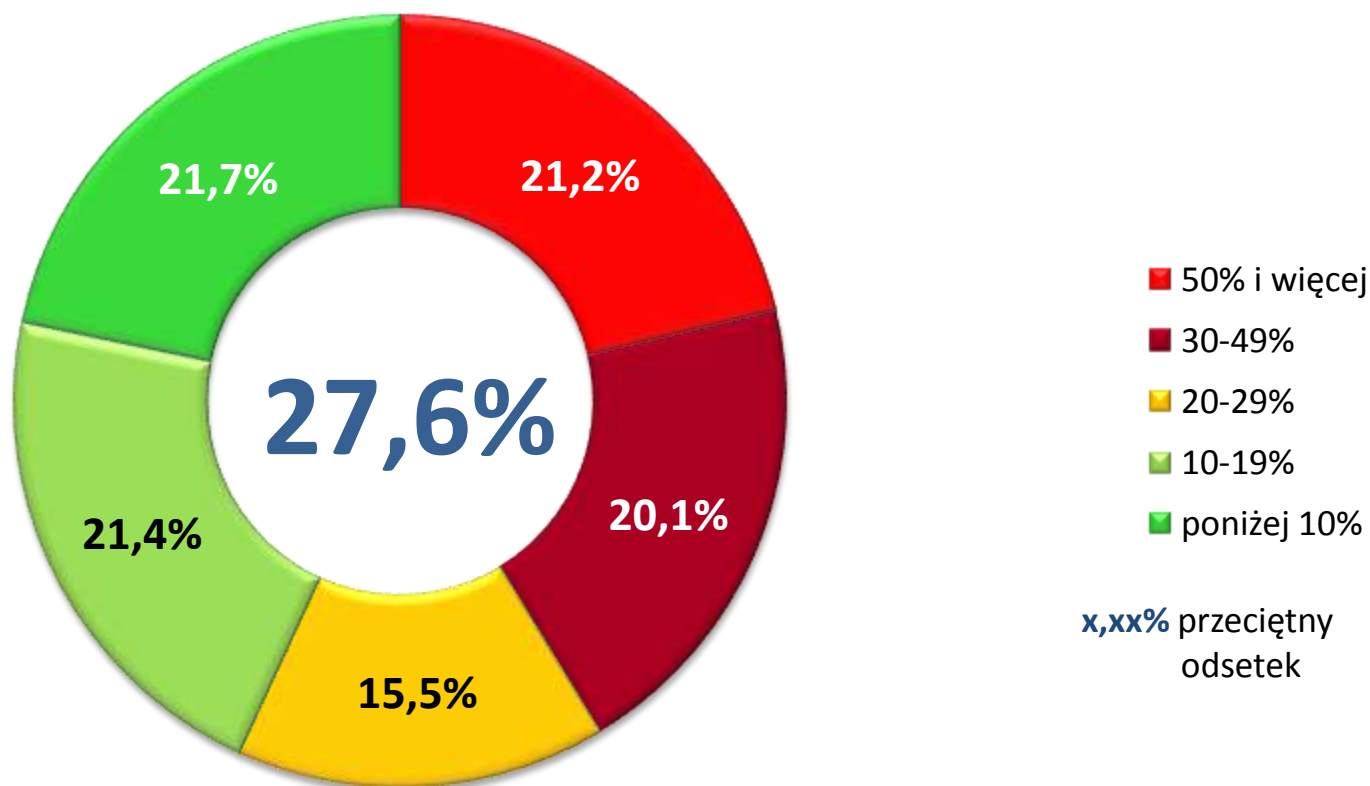



Odsetek należności przeterminowanych w portfelu należności przedsiębiorstwa (4) poszczególne regiony

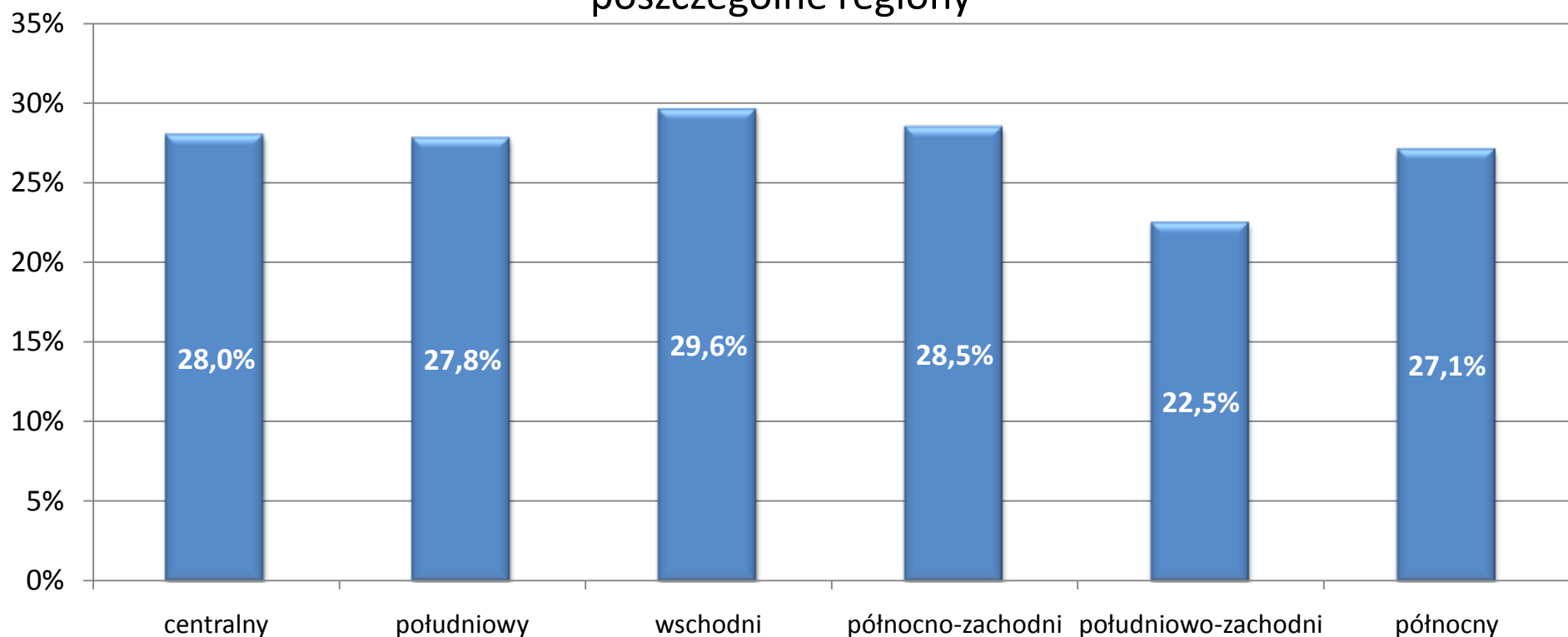



Odsetek należności przeterminowanych w portfelu należności przedsiębiorstwa (5) według wielkości zatrudnienia – cała Polska

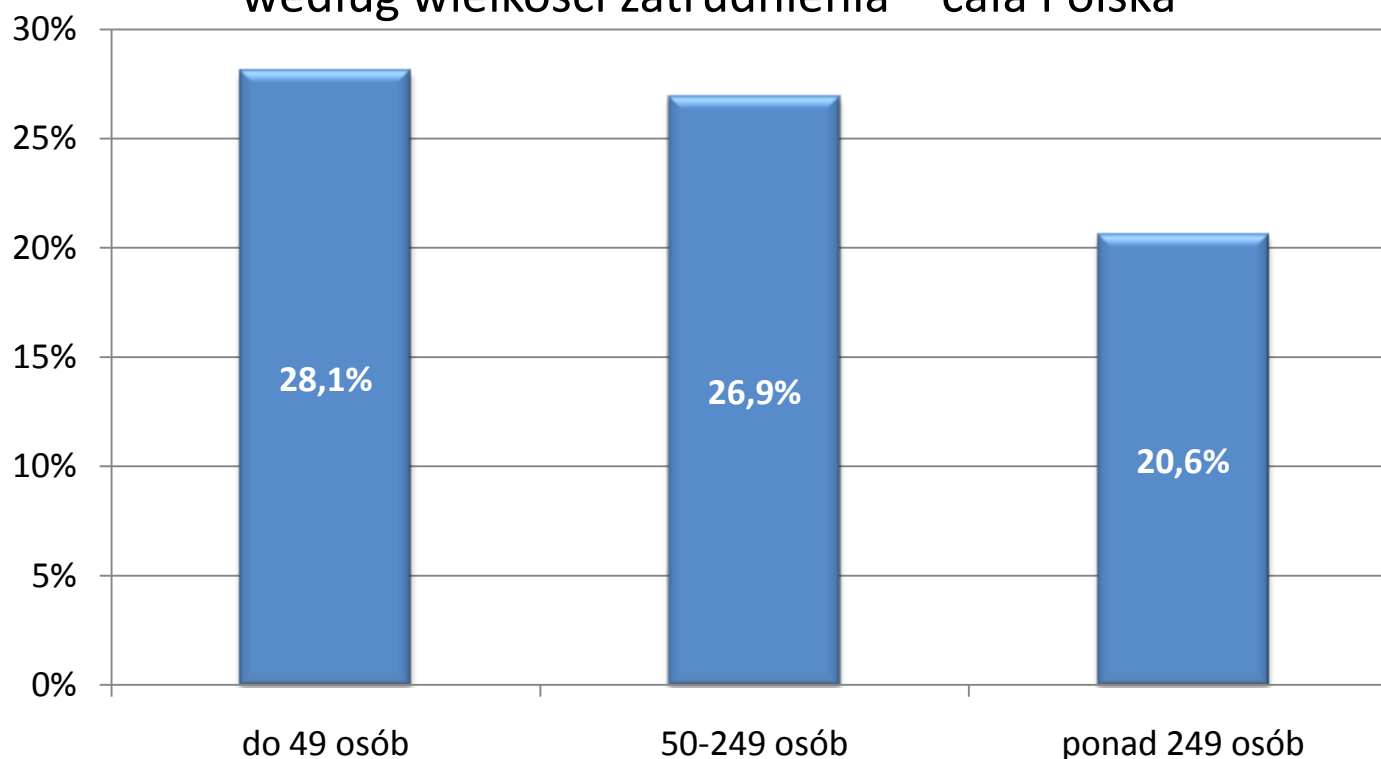



Odsetek należności przeterminowanych w portfelu należności przedsiębiorstwa (6) poszczególne branże – cała Polska

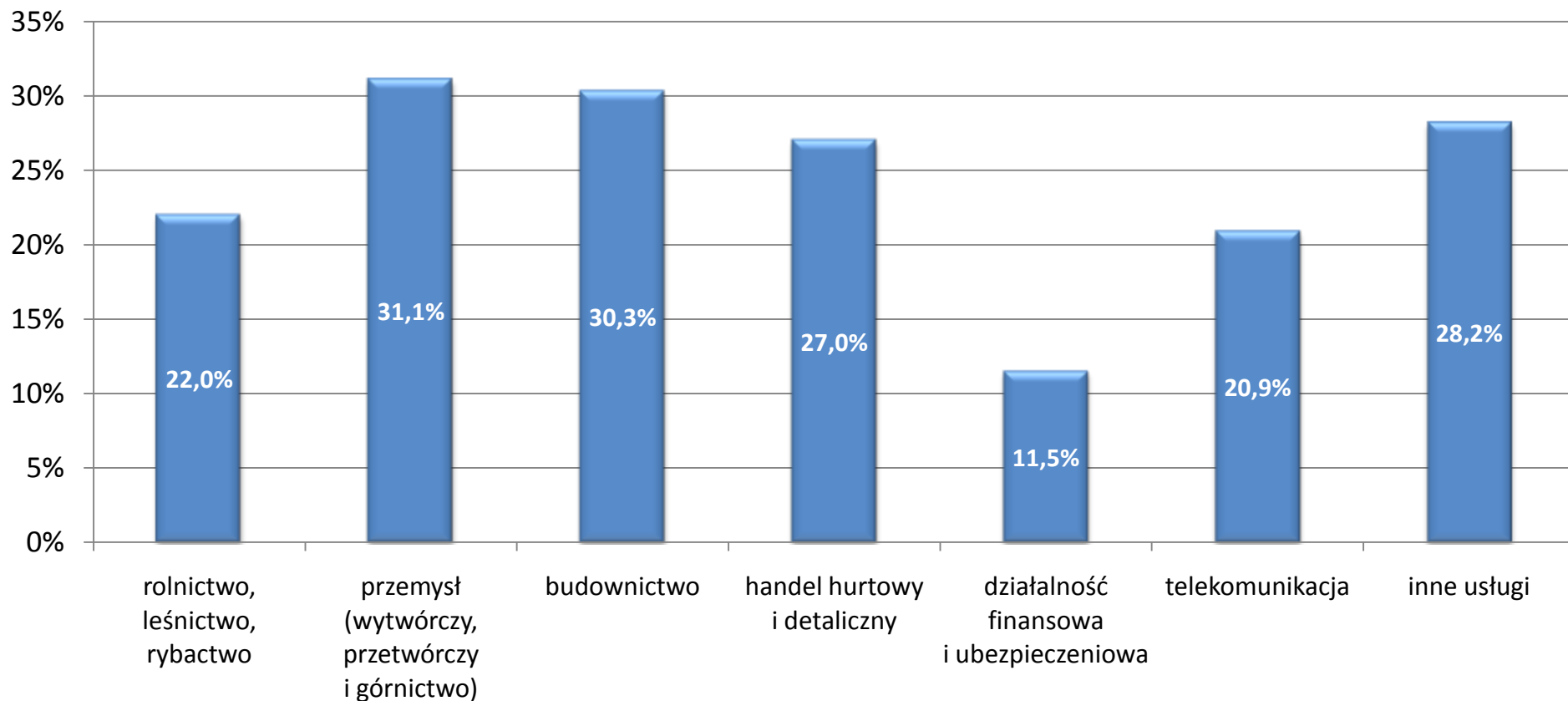



Struktura przeterminowanych należności firm (1)

Średni okres przeterminowania należności w portfelu polskich przedsiębiorstw skrócił się względem poprzedniego badania o ok. 3 dni – wynosi obecnie 4 miesiące i 3 dni. To kolejny pozytywny sygnał płynący od polskich przedsiębiorstw, wskazujący, że mimo iż problem niespłaconych należności rozprzestrzenił się w gospodarce, skala jego dotkliwości słabnie.

Zróżnicowanie regionalne okresu, o jaki przeterminowane są należności, nie jest znaczące, choć **różnica między regionem południowym (3,8 miesiąca) a północno-zachodnim (4,6 miesiąca) wynosi aż 0,8 miesiąca, co często wiąże się z koniecznością zaciągnięcia zobowiązania na bieżącą działalność i oznacza wzrost kosztów nawet o kilka procent** ➡.

Przeciętna wielkość opóźnień jest w znacznym stopniu skorelowana z wielkością przedsiębiorstwa. Firmy małe posiadają należności przeterminowane średnio o 4,3, średnie – 3,9, zaś duże – 3,2 miesiąca. Jakkolwiek sytuacja małych firm jest najmniej korzystna i ogranicza ich możliwości rozwojowe, to **najbardziej pogorszyła się sytuacja w firmach dużych, gdzie przeciętne opóźnienie wydłużyło się w ciągu ostatniego kwartału o 0,7 miesiąca** ➡.

Przedsiębiorstwa finansowe nadal posiadają najmniejszy odsetek należności przeterminowanych, jednak ich struktura jest bardzo niekorzystna – przeciętne opóźnienie w spłacie wynosi ponad 6 miesięcy. Najkrócej oczekują na przeterminowane należności przedsiębiorstwa przemysłowe (3,5 mies.) i telekomunikacyjne (3,6 mies.). Powiększają się natomiast problemy firm budowlanych, które na płatności oczekują już ok. 4,7 miesiąca ➡.



Struktura przeterminowanych należności firm (2) cała Polska

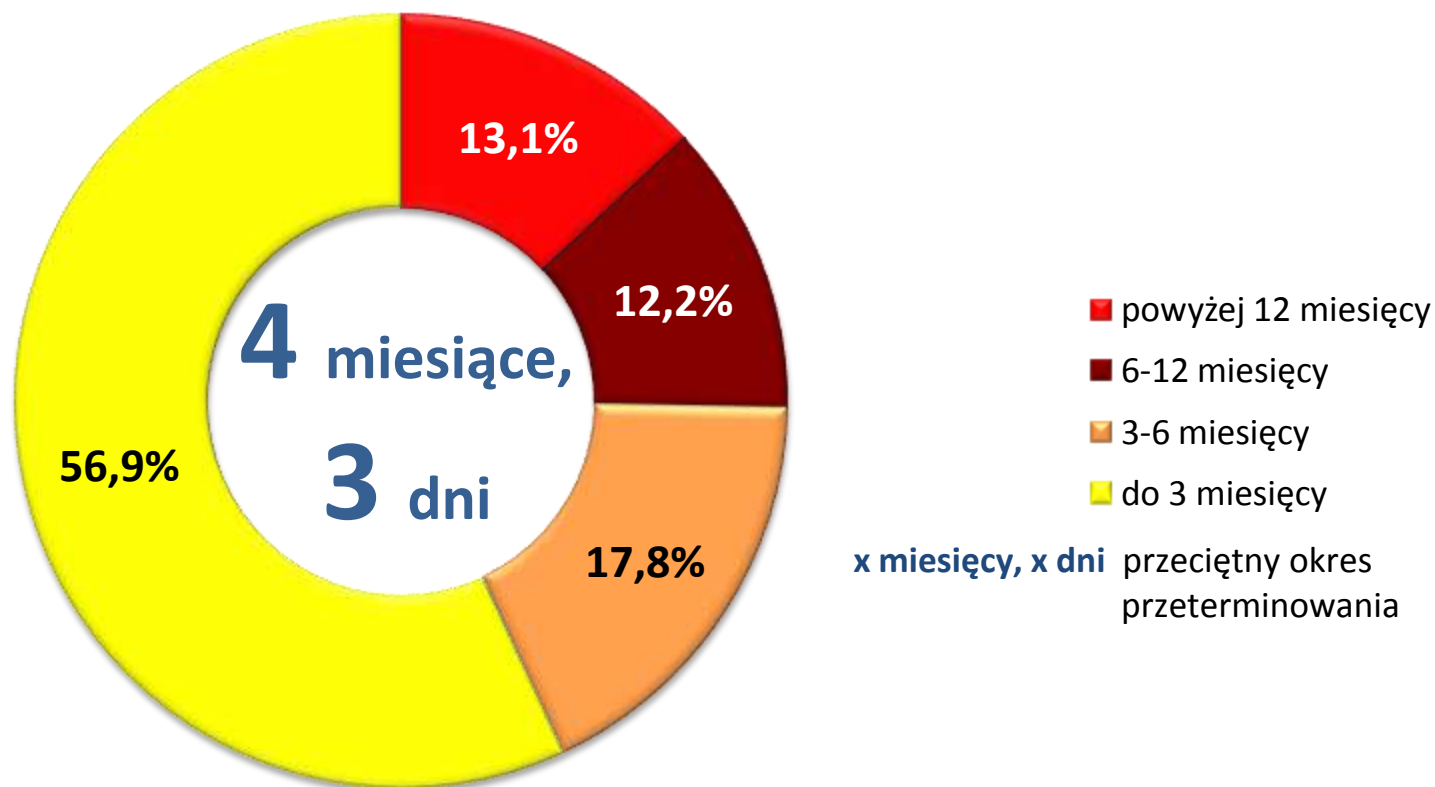



Struktura przeterminowanych należności firm (3) poszczególne regiony

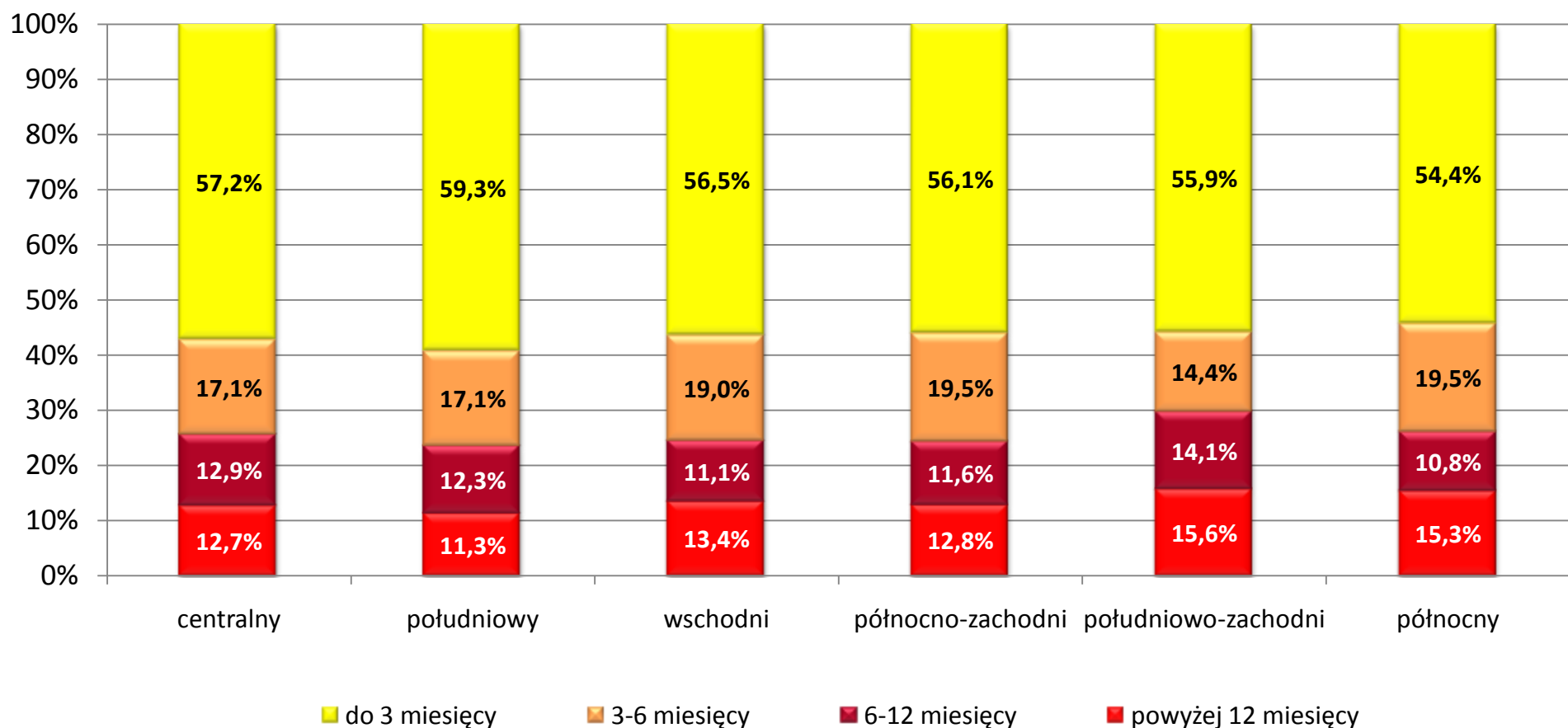



Struktura przeterminowanych należności firm (4) według wielkości zatrudnienia – cała Polska

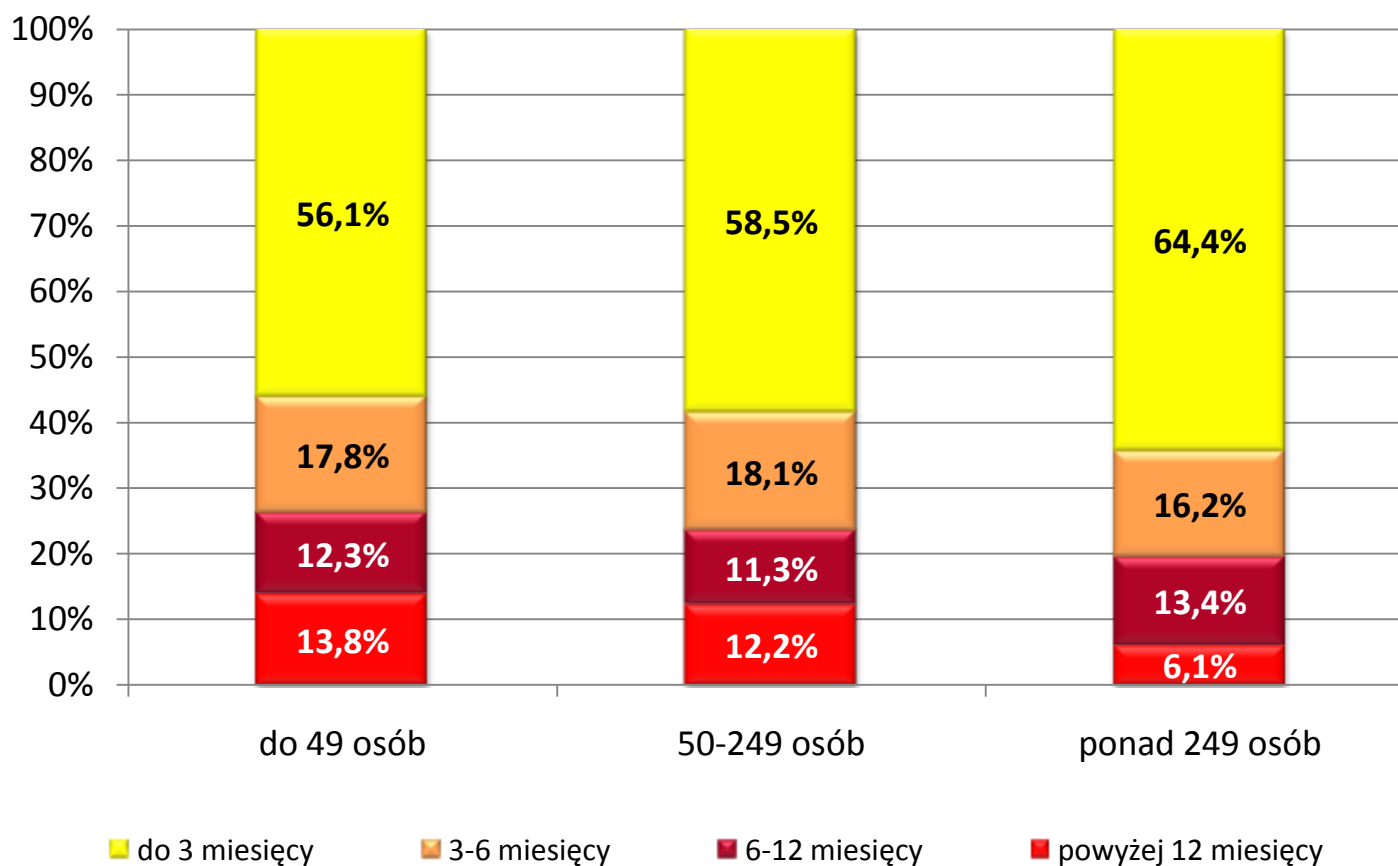



Struktura przeterminowanych należności firm (5) poszczególne branże – cała Polska

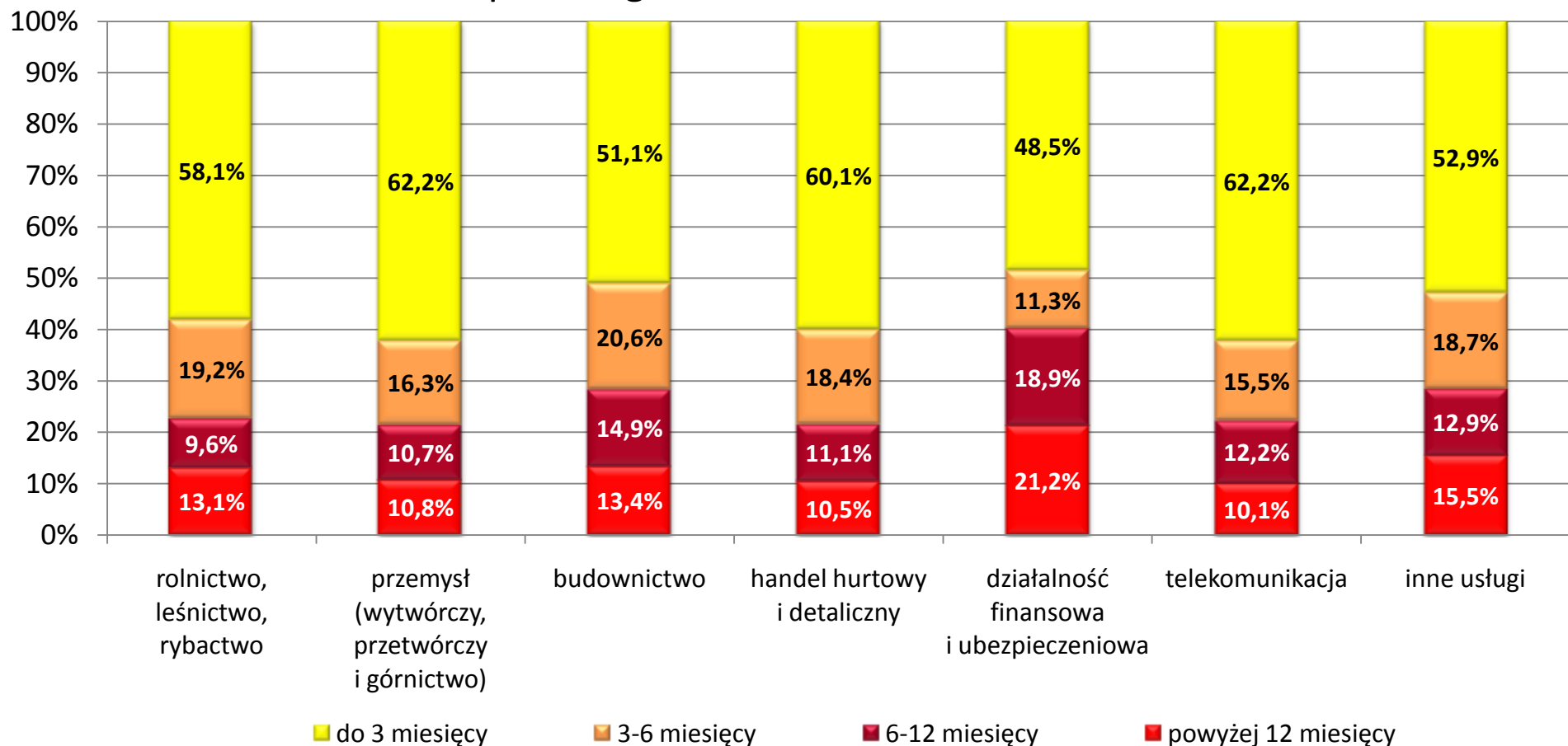



Zaległe należności barierą dla działalności firmy (1)

Dla aż 73,8% polskich przedsiębiorstw, posiadających w swoim portfelu niespłacone należności, są one barierą dla prowadzenia działalności gospodarczej. Względem poprzedniego kwartału oznacza to wzrost o 3 punkty procentowe ➡.

Najmniejsze problemy na skutek opóźnień w płatnościach widoczne są w regionie południowo-zachodnim – dla zaledwie 62% przedsiębiorstw mających trudności z odzyskiwaniem należności stanowią one barierę w prowadzeniu działalności ➡.

W grupie przedsiębiorstw zatrudniających do 49 osób i posiadających problemy z odzyskiwaniem należności, aż 76,8% deklaruje, że stanowi to dla nich problem i jest barierą w funkcjonowaniu przedsiębiorstwa. W przypadku średnich firm jest to już jedynie 63,6%, a w firmach dużych - 59,4% ➡. W przypadku tych ostatnich wzrost względem poprzedniego kwartału jest jednak bardzo znaczący (z poziomu 43%).

Niespłacone należności w najsilniejszym stopniu dotyczą przedsiębiorstwa budowlane i rolne (ponad 80% posiadających przeterminowane należności uznało je za barierę). W najmniejszym stopniu niespłacone należności stanowią barierę dla firm działających na rynku finansowym - zaledwie 50% badanych z tej branży, mających w portfelu nieuregulowane należności, wskazało, że jest to dla nich utrudnienie w prowadzeniu działalności ➡.



Zaległe należności barierą dla działalności firmy (2)

Wart odnotowania jest rosnący odsetek przedsiębiorstw deklarujących, że nieotrzymywane na czas należności skutkują już nie tylko powstawaniem zatorów płatniczych (a więc brakiem możliwości terminowego regulowania zobowiązań z powodu nieotrzymania na czas należności od klientów czy kontrahentów), ale i **koniecznością ograniczania inwestycji**.

W ciągu kwartału odsetek firm, które swoje problemy z odzyskiwaniem należności postrzegają w kategorii bariery i zmuszone są ograniczać z tego powodu inwestycje, wzrósł z 49,6% do 54,6% ➡.

Najczęściej na skutek problemów z otrzymywaniem płatności inwestycje redukują przedsiębiorstwa z regionu północnego, a najrzadziej dzieje się tak w regionie południowo-zachodnim. Działania ograniczające inwestycje rzadziej podejmują też firmy duże, co najprawdopodobniej związane jest z większą skalą prowadzonych inwestycji, a także potencjalnie bardzo dużym kosztem, który związany by był z przerwaniem inwestycji. W obliczu opóźnień w otrzymywaniu należności bardzo istotnie ograniczają inwestycje przedsiębiorstwa działające w branży telekomunikacyjnej – podejmowanie działań tego typu wskazuje ponad 80% firm z tej branży



Zaległe należności barierą dla działalności firmy (3) cała Polska

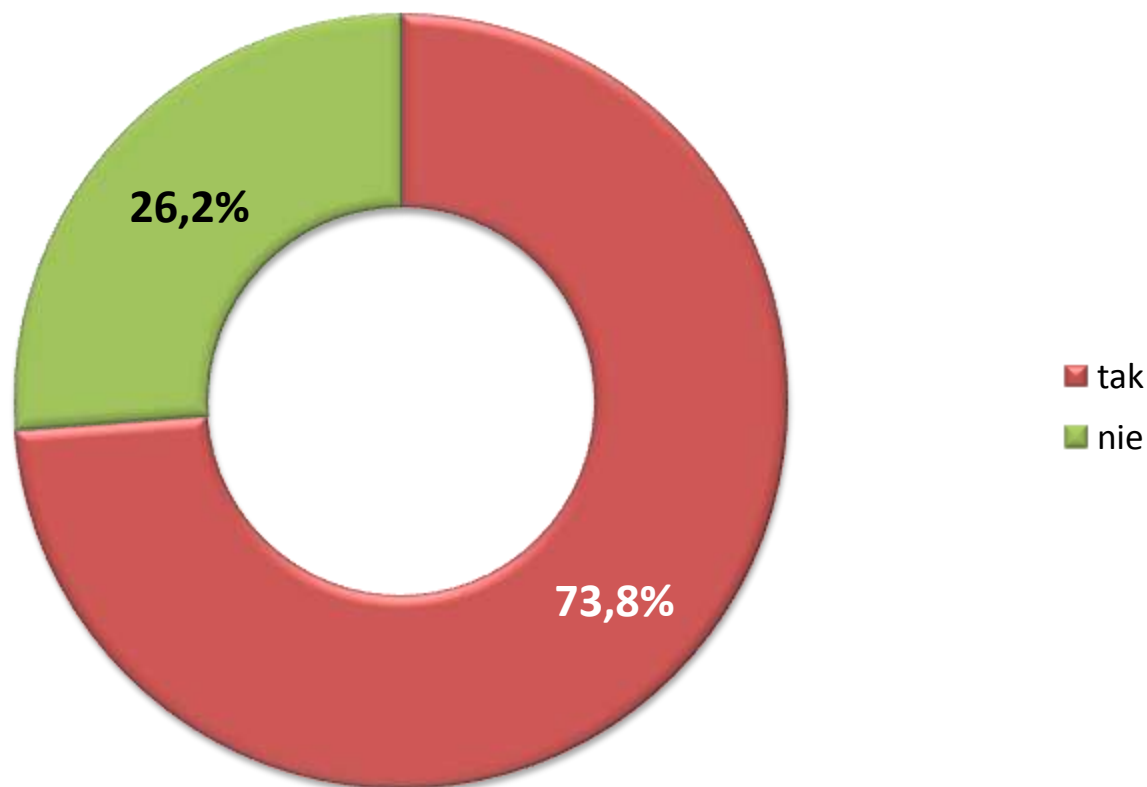



Zaległe należności barierą dla działalności firmy (4) poszczególne regiony

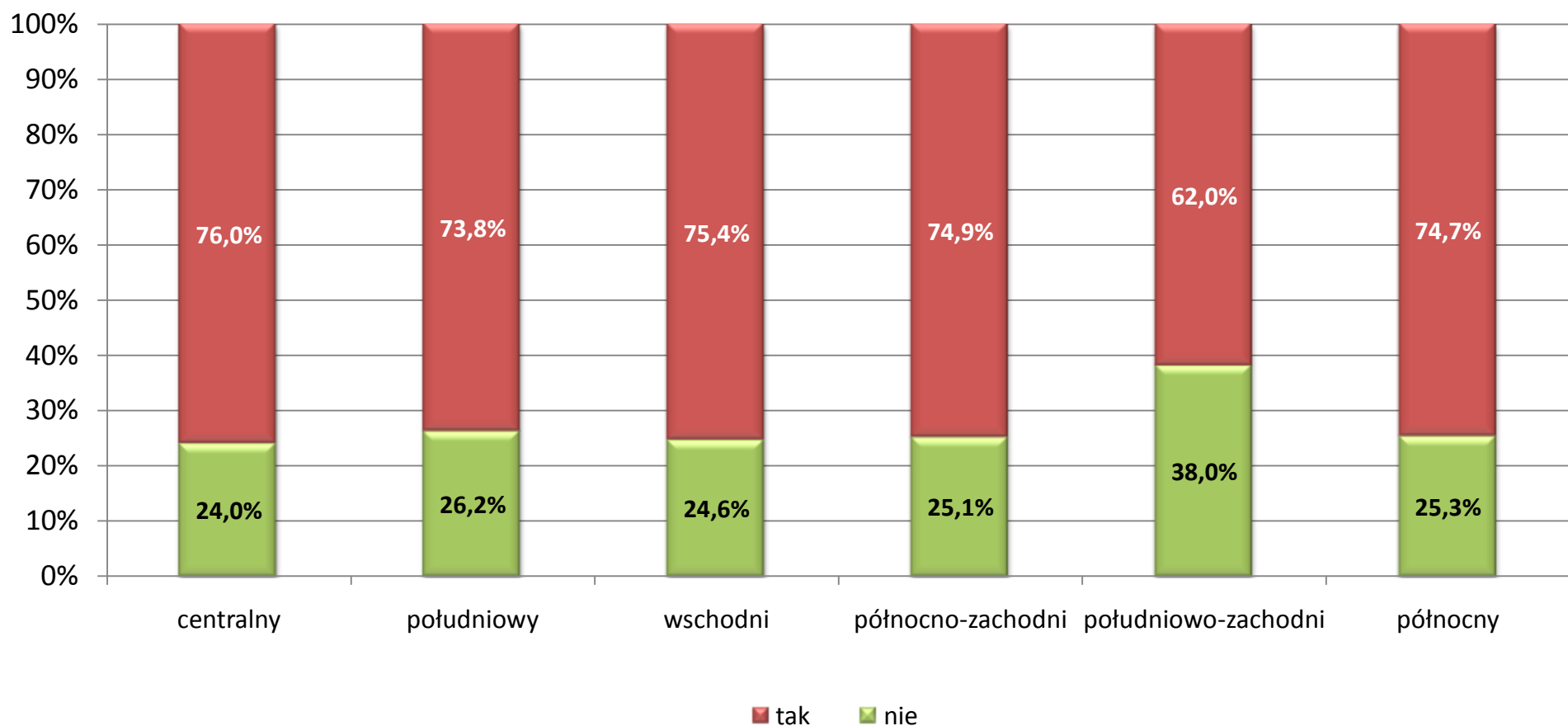



Zaległe należności barierą dla działalności firmy (5) według wielkości zatrudnienia – cała Polska

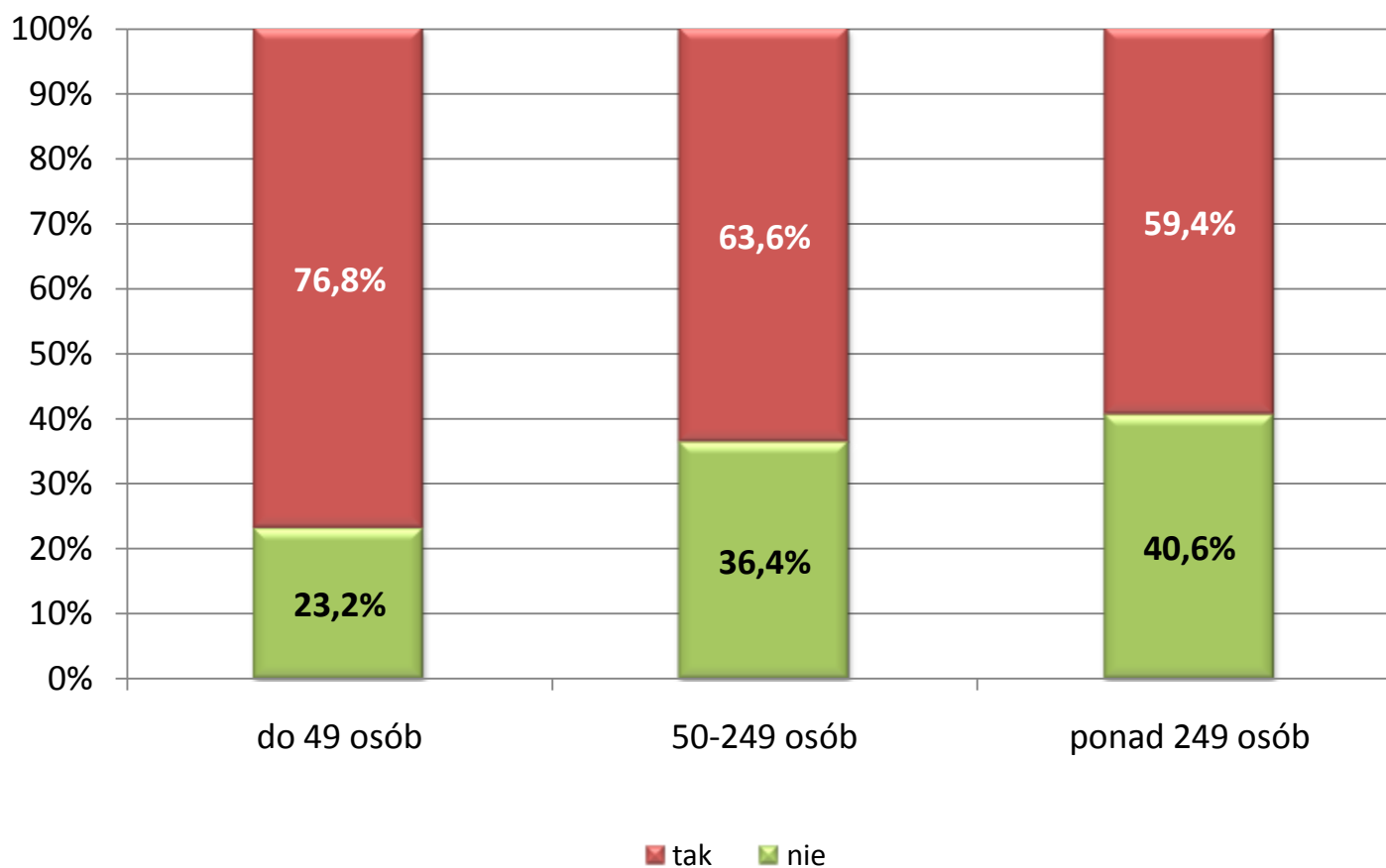



Zaległe należności barierą dla działalności firmy (6)

poszczególne branże – cała Polska

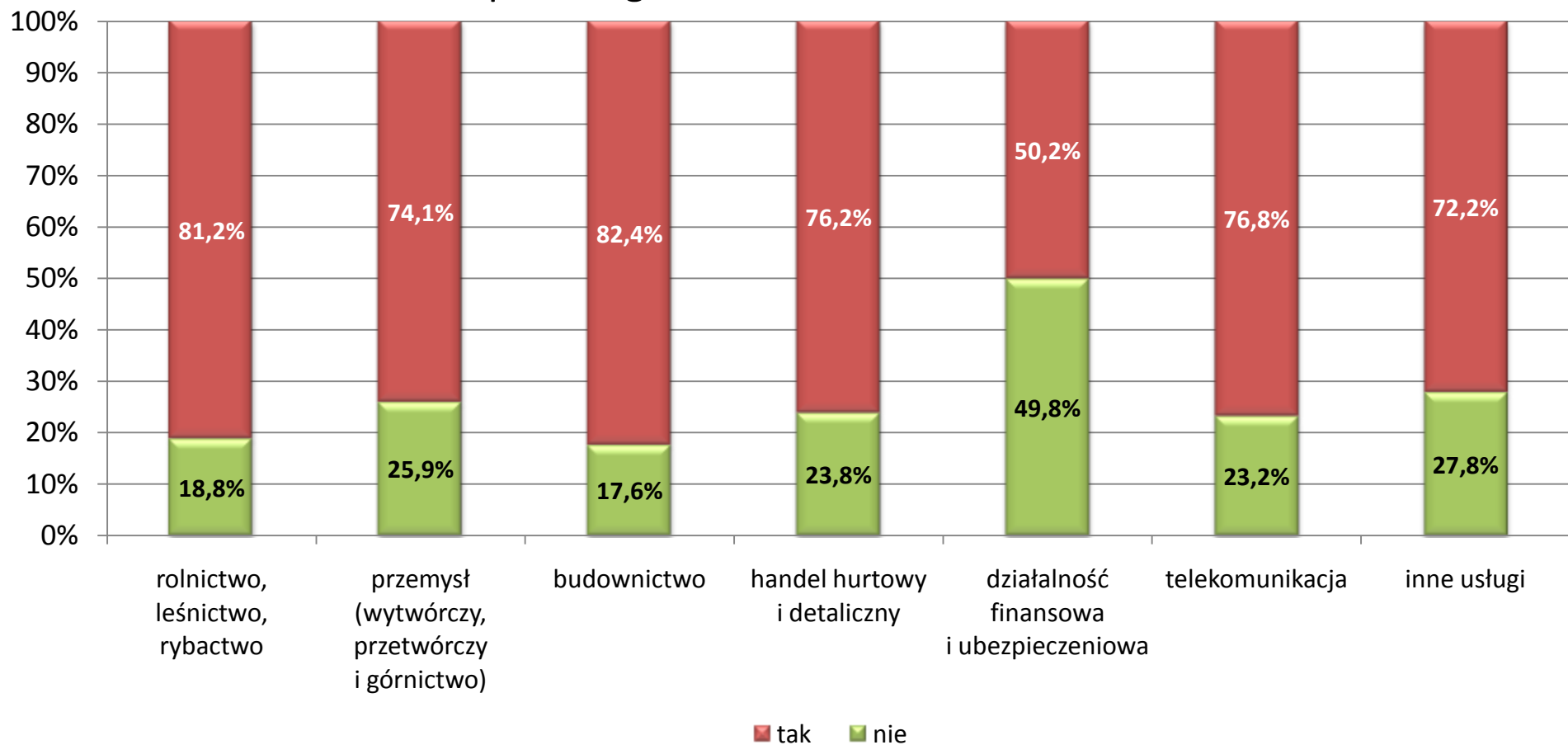



Skutki problemów z zaległymi należnościami

Nie możemy regulować terminowo naszych zobowiązań, co pogarsza wizerunek firmy i skutkuje gorszymi warunkami finansowymi dostaw od kontrahentów

Musimy ograniczać inwestycje

Musimy ograniczać zatrudnienie i/lub redukować fundusz wynagrodzeń

Mamy problem z wprowadzaniem nowych produktów na rynek

Musimy podnosić ceny produkowanych przez nas wyrobów i/lub dostarczanych usług

Inne

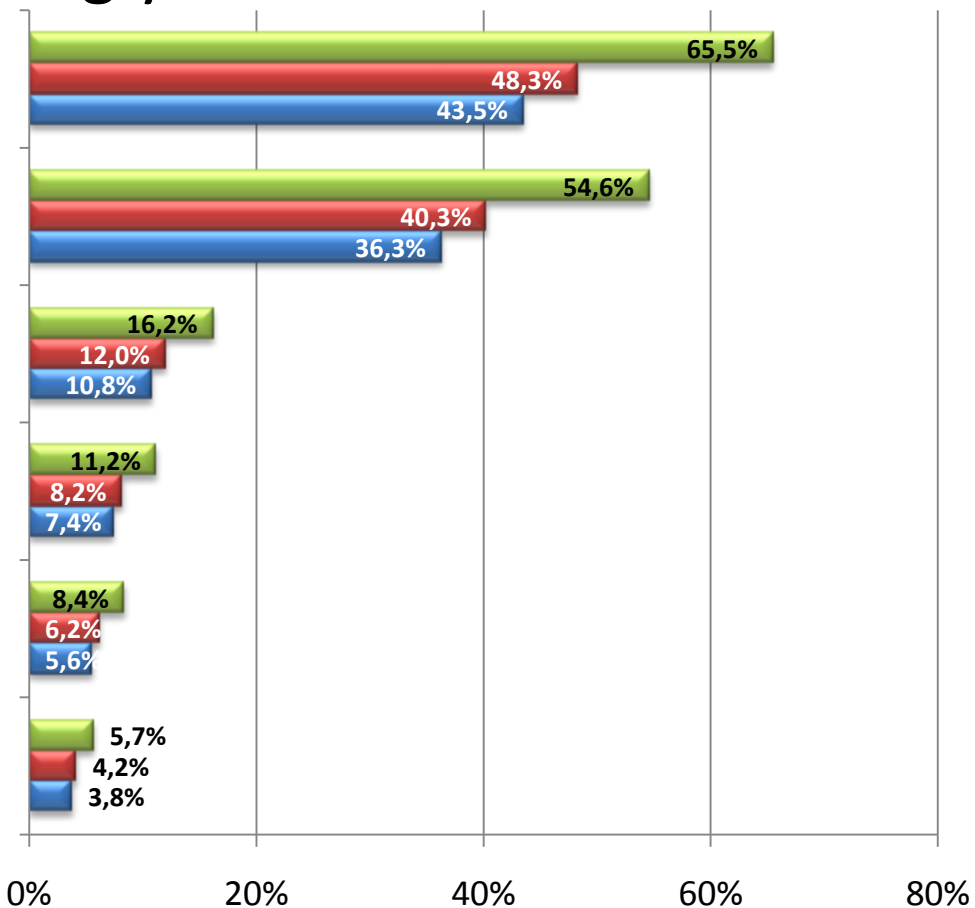

- przedsiębiorstwa mające problemy z odzyskaniem należności i deklarujące, że takie należności są dla nich barierą w prowadzeniu działalności
- przedsiębiorstwa mające problemy z odzyskaniem należności
- przedsiębiorstwa ogółem



Znajomość rejestrów dłużników

próba: ogół mieszkańców Polski

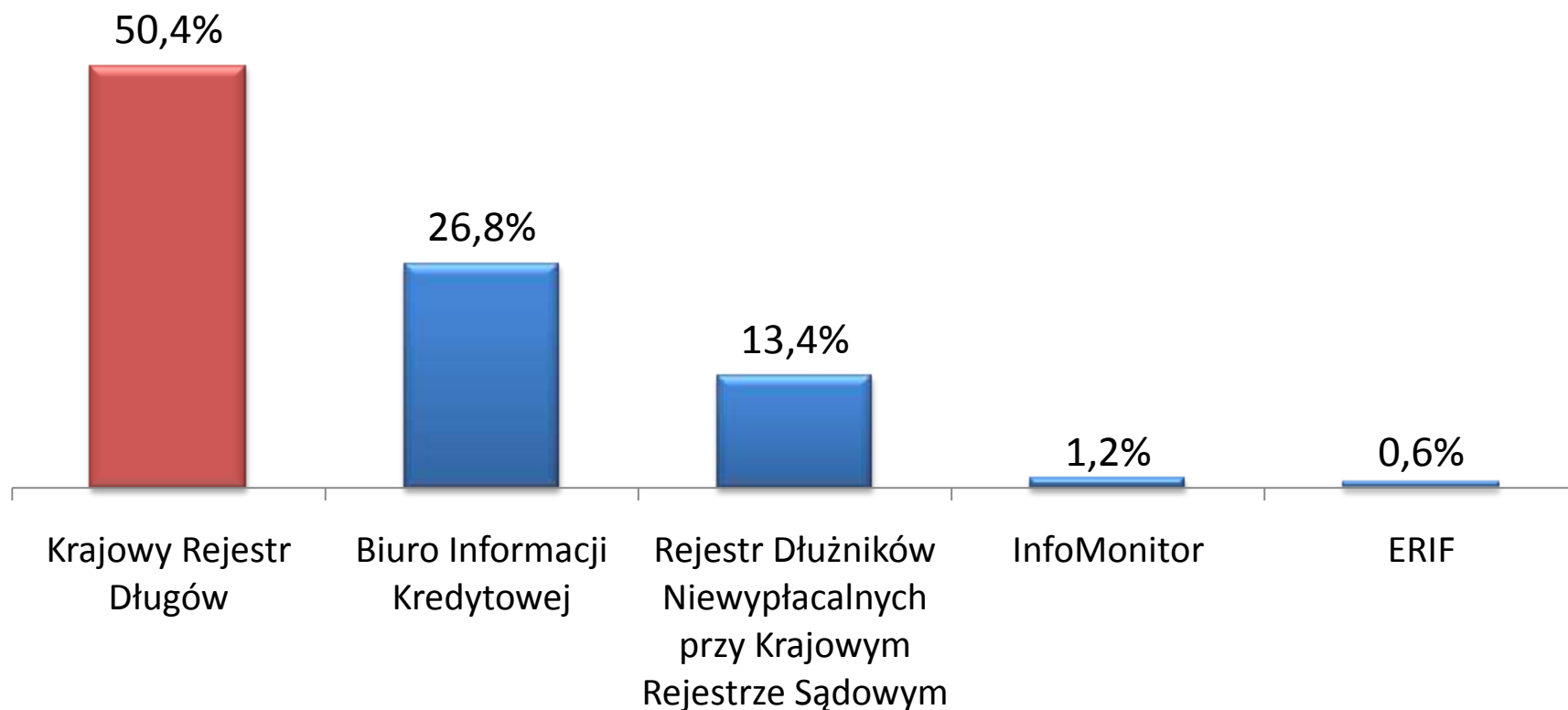



Znajomość źródeł informacji gospodarczych

próba: szefowie lub właściciele firm zatrudniających nie mniej niż 250 pracowników

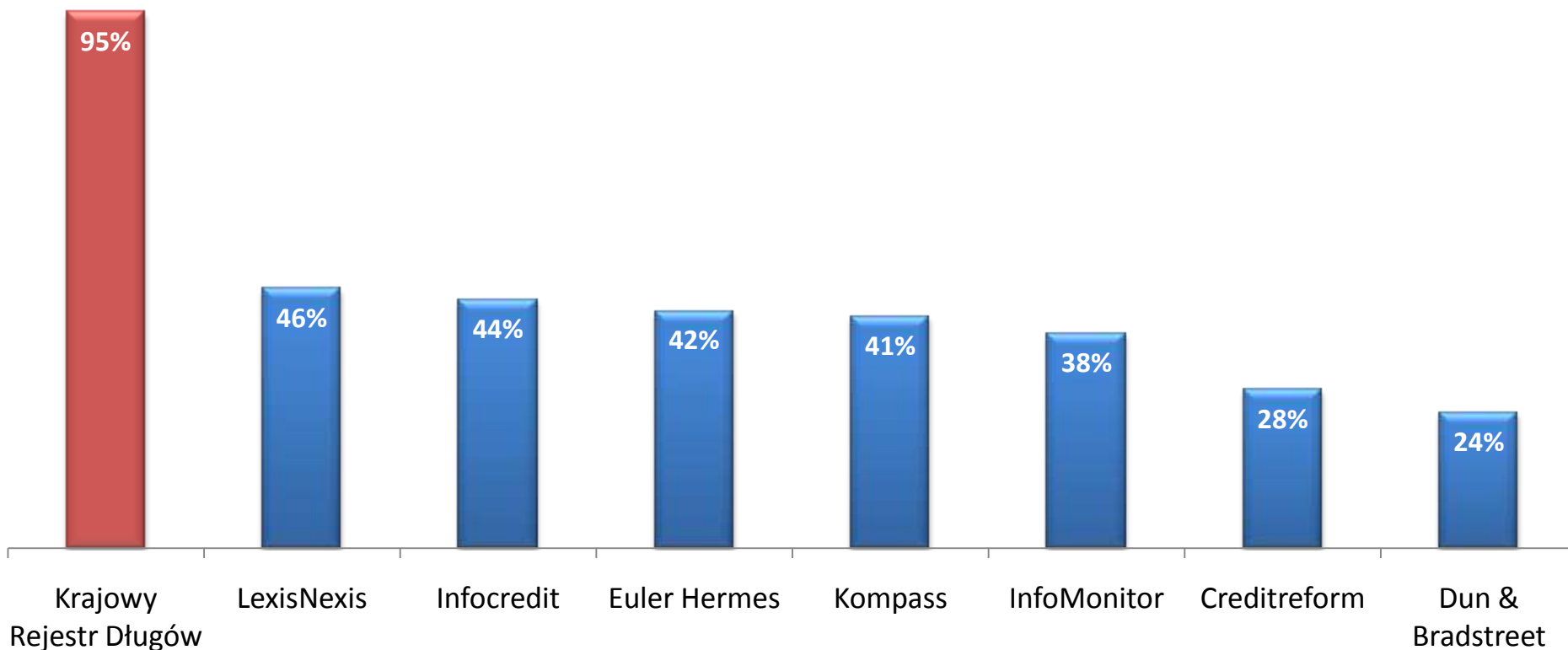



Znajomość źródeł informacji gospodarczych

próba: szefowie lub właściciele firm zatrudniających od 50 do 249 pracowników

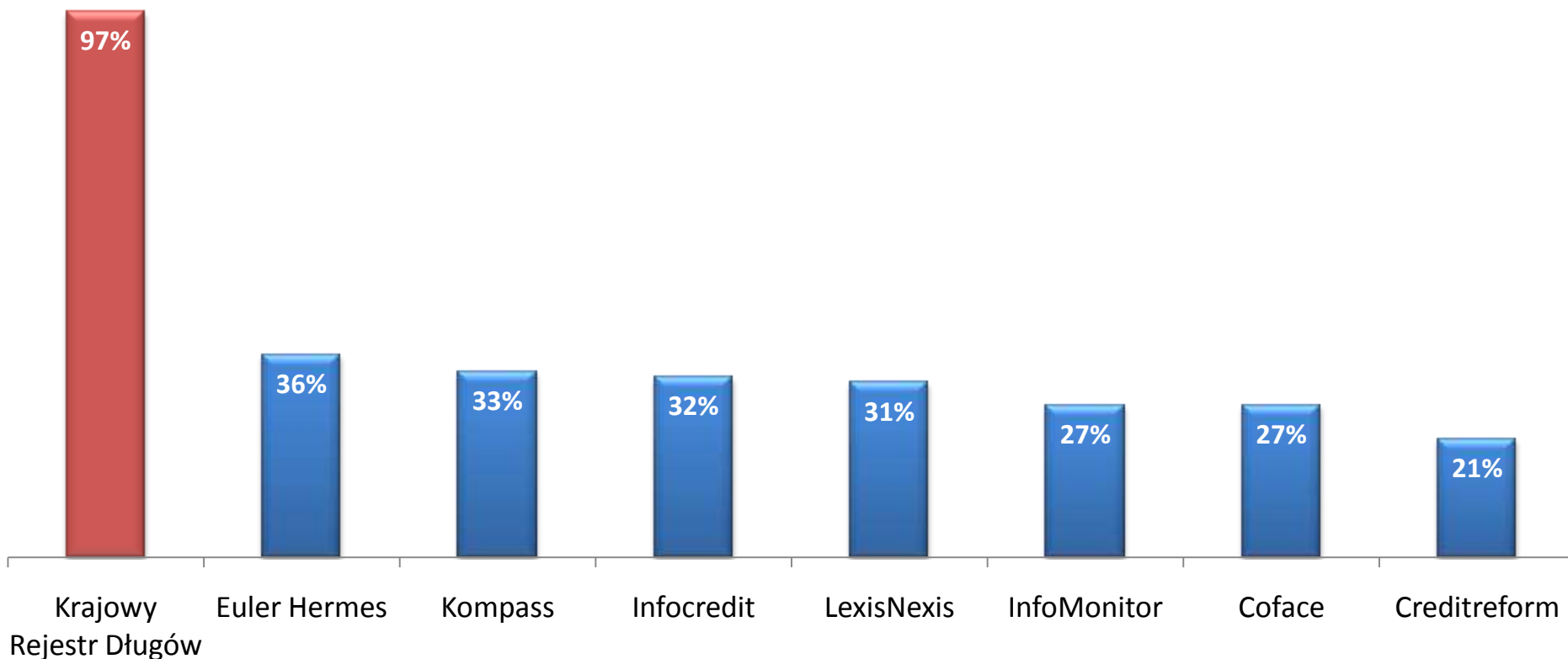



Skuteczność Krajowego Rejestru Długów



58% posiadających dług nie starszy niż rok oddaje pieniądze wierzycielom po otrzymaniu wezwania do zapłaty



27% posiadających dług nie starszy niż rok oddaje pieniądze wierzycielom po dopisaniu ich długów do bazy KRD



ponad **3 953 000 000 zł** odzyskanych długów przedsiębiorców



Krajowy Rejestr Długów

Najdłużej działające (od 4 sierpnia 2003 r.) biuro informacji gospodarczej w Polsce, posiadające największą własną bazę zadłużonych konsumentów i przedsiębiorców. 31 lipca 2009 r. znajdowało się w niej prawie 837 tys. dłużników, z czego 52,6% stanowili konsumenci, a 47,4% - przedsiębiorcy. Dzięki KRД przedsiębiorcy odzyskali już ponad 3,95 mld zł wierzytelności. Aż 58% dłużników zalegających z płatnościami nie dłużej niż rok zwraca dług po samym ostrzeżeniu o możliwości dopisania do KRД. Kolejne 27% czyni to, gdy już znajdzie się w rejestrze.

Skuteczność KRД i różnorodność zgromadzonych w nim danych wynika z faktu, że dostawcy informacji o dłużnikach są jednocześnie ich odbiorcami, co powoduje, że dłużnicy przestają być anonimowi i tracą wiarygodność w kontaktach z innymi przedsiębiorcami. Wśród współpracujących z Krajowym Rejestrem Długów są m.in. banki komercyjne i spółdzielcze, SKOK-i, firmy leasingowe, zakłady energetyczne i gazownicze, operatorzy telefonii stacjonarnej i komórkowej oraz telewizji kablowej i satelitarnej, dostawcy Internetu, spółdzielnie mieszkaniowe, przedsiębiorstwa komunikacji miejskiej i międzymiastowej, koleje, a także przedsiębiorstwa produkcyjne, handlowe i usługowe ze wszystkich sektorów gospodarki. KRД jest najbardziej znaną instytucją gromadzącą dane o dłużnikach: markę Krajowego Rejestru Długów rozpoznaje 50,4% ogółu Polaków (MillwardBrown SMG/KRC dla KRД, listopad 2008 r.) oraz 97% szefów lub właścicieli średnich firm i 95% szefów lub właścicieli dużych firm (PBS DGA dla „Gazety Prawnej”, czerwiec i wrzesień 2008 r.).

Krajowy Rejestr Długów z siedzibą we Wrocławiu działa na podstawie Ustawy o udostępnianiu informacji gospodarczych, pod bezpośrednim nadzorem Ministra Gospodarki.

Kontakt dla prasy:

Andrzej Kulik, pełnomocnik Zarządu ds. PR, rzecznik prasowy – tel. (71) 78 50 318, 661 948 058,
fax (71) 78 50 196, e-mail: a.kulik@krd.pl